L'UNIVERSITÉ NOUVELLE GÉNÉRATION

RAPPORT DU RECTEUR 2018

IMAGINER AVEC AUDACE L'ENSEIGNEMENT ET LA RECHERCHE À FORT IMPACT

UNIVERSITÉ Concordia UNIVERSITY

CONCORDIA

BRANCHÉE ET URBAINE, AUDACIEUSE ET ENGAGÉE

IMAGINER AVEC AUDACE

L'ENSEIGNEMENT NOUVELLE GÉNÉRATION

MESSAGE DU RECTEUR

Une atmosphère formidable règne à Concordia. Notre communauté universitaire est enthousiaste et engagée. Sa détermination devient un gage de possibilités.

Le présent rapport fait état des progrès que nous avons réalisés pour nous démarquer à titre d'université du 21e siècle. Guidée par ses neufs vecteurs stratégiques, Concordia s'attache à **imaginer avec audace l'enseignement nouvelle génération**.

Nous avons fait d'importants premiers pas. Étudiants, professeurs, chercheurs – tous et toutes profitent des initiatives novatrices de l'Université. Plus que jamais, notre établissement se caractérise par son aptitude au réseautage et à la collaboration.

Nos classements dans les palmarès universitaires illustrent ce que tous ceux et celles qui fréquentent le campus savent déjà. Nous sommes une des meilleures universités de moins de 50 ans, et nous figurons parmi le 1,6 pour cent des établissements les mieux cotés du monde. Nous comptons 48 000 étudiants et étudiantes, un effectif record. Et nos 211 000 diplômés et diplômées nous procurent un vaste rayonnement international.

Des annonces d'investissements majeurs sonnent l'amorce imminente de projets d'envergure dans des secteurs allant de l'innovation sociale aux soins de santé en passant par la génomique. Nos prochaines démarches continueront de viser une croissance raisonnée.

Je suis toujours heureux de connaître vos impressions sur le travail que nous accomplissons à Concordia. Pour me faire part de vos idées ou obtenir un complément d'information, écrivez-moi à l'adresse **alan.shepard@concordia.ca**.

Bonne lecture!

Le recteur de l'Université Concordia,

Alan Shepard

L'INNOVATION FAIT PARTIE DE NOTRE ADN

En lançant sa stratégie numérique à l'échelle de l'Université, Concordia affirme son rôle de chef de file au Canada et expérimente avec audace.

« L'innovation fait partie de notre ADN », explique Guylaine Beaudry, vice-rectrice exécutive adjointe à la stratégie numérique.

L'élaboration d'une stratégie numérique est un des cinq projets transformateurs entrepris par Concordia en 2017-2018 dans le cadre de ses vecteurs stratégiques et de ses efforts pour se positionner en tant qu'université nouvelle génération.

Le projet vise deux objectifs :

- une réflexion à l'échelle universitaire sur l'environnement numérique nécessaire pour appuyer les expériences, les besoins et les aspirations des étudiants, des professeurs, du personnel, des diplômés, des collaborateurs et des partenaires; un rapport à ce sujet sera présenté au printemps 2018;
- l'établissement d'une vision commune et d'un plan de mise en œuvre fondés sur cette réflexion et cette consultation, en mai 2018.

Entrée dans ses nouvelles fonctions à la fin d'août, Mme Beaudry continue parallèlement d'occuper le poste de directrice et bibliothécaire en chef de l'Université. Elle se réjouit des possibilités que présente ce nouveau rôle.

« À peu près tous les emplois de demain auront une facette numérique, soutient-elle. C'est une réalité à laquelle nous – en tant qu'établissement d'enseignement, d'apprentissage et de recherche – devons nous adapter si nous voulons doter nos étudiants des compétences et des connaissances nécessaires pour exceller dans ce nouvel environnement. »

« Nous avons l'occasion de contribuer à la transformation de notre établissement. Nous pouvons créer une culture numérique qui permettra à nos étudiants d'exceller dans un monde en rapide mutation, où la réalité virtuelle et l'intelligence artificielle sont en pleine émergence et continuent d'évoluer », ajoute-t-elle.

NOUS POUVONS CRÉER UNE CULTURE NUMÉRIQUE QUI PERMETTRA À NOS ÉTUDIANTS D'EXCELLER DANS UN MONDE EN RAPIDE MUTATION

SUSCITER L'ENGAGEMENT DES PROFESSEURS, DU PERSONNEL ET DES ÉTUDIANTS

Selon Guylaine Beaudry, il est essentiel que la communauté universitaire puisse participer au processus. « Nous voulons savoir ce que notre communauté juge que l'Université doit faire pour préparer ses étudiants à l'ère numérique et soutenir son corps professoral et son personnel. »

Elle et son équipe ont préparé une série d'activités de consultation pour le trimestre d'hiver 2018. Les membres de la communauté universitaire échangeront au sujet de leur travail au quotidien, de leurs objectifs, de leurs problèmes et de leurs pratiques.

Le processus de consultation comprend également une analyse environnementale où seront répertoriés les systèmes d'information, les technologies numériques, les plateformes, les logiciels ainsi que les services utilisés sur le campus à des fins d'enseignement, d'apprentissage, de recherche et de communication.

Mme Beaudry souligne toutefois que l'élaboration d'une stratégie numérique ne concerne pas que l'infrastructure. « Il s'agit de développer une culture numérique nouvelle génération à Concordia », conclut-elle.

TRANSFORMATION PÉDAGOGIQUE
DANS LES PAYS EN VOIE DE DÉVELOPPEMENT

Le Conseil de recherches en sciences humaines du Canada a octroyé un financement de 2,5 millions de dollars pour un projet en cours basé à l'Université Concordia. Combinée à un soutien additionnel de la Fondation canadienne pour l'innovation, la subvention appuiera une initiative visant à améliorer les résultats d'enseignement et d'apprentissage en Afrique subsaharienne grâce à la technologie éducative.

Intitulé *Using Educational Technology to Develop Essential Educational Competencies in Sub-Saharan Africa* (« la technologie éducative pour développer des compétences pédagogiques essentielles en Afrique subsaharienne »), le projet a également reçu un Prix international d'alphabétisation de l'UNESCO.

Nombre d'érudits, d'étudiants, de praticiens et de responsables pédagogiques du monde entier prennent part à cette initiative multidisciplinaire. Il s'agit, entre autres, d'organismes gouvernementaux, d'ONG et d'entreprises à vocation sociale qui s'intéressent en particulier à l'utilisation de la technologie pour développer les compétences pédagogiques.

Philip Abrami, professeur au Département des sciences de l'éducation de la Faculté des arts et des sciences, affirme que l'éducation constitue un impératif international, au même plan que la nourriture, l'eau, le refuge, la santé et le bien-être, la sécurité individuelle ainsi que la paix. « Dans les pays les moins développés de la planète, un quart des jeunes hommes et un tiers des jeunes femmes âgés de 15 à 24 ans sont analphabètes, déplore-t-il. Or, les compétences en lecture, en écriture, en calcul et en recherche sont des composantes essentielles à la réalisation personnelle et à la réussite d'une société. »

LES COMPÉTENCES EN LECTURE, EN ÉCRITURE, EN CALCUL ET EN RECHERCHE SONT DES PIERRES ANGULAIRES DE LA RÉALISATION PERSONNELLE ET DE L'ESSOR D'UNE SOCIÉTÉ

« NOTRE OBJECTIF EST DE TRANSFORMER L'ENSEIGNEMENT »

Le professeur Abrami est le fondateur du Centre d'études sur l'apprentissage et la performance (CEAP) de Concordia, centre de recherche reconnu par l'Université et également financé par le Fonds de recherche du Québec – Société et culture.

Selon lui, si la technologie a substantiellement amélioré l'enseignement et l'apprentissage, elle ne constitue pas un élixir magique contre tous les problèmes dans ce domaine. « À ce jour, les progrès pédagogiques réalisés grâce à la technologie ont été modestes, en particulier dans les pays en voie de développement, explique-t-il. On obtient des résultats mitigés lorsque les nouvelles technologies se heurtent à la réalité des écoles, qui évoluent dans des contextes changeants et divers, surtout si l'on met inadéquatement l'accent sur la transformation pédagogique. Il faut absolument changer les choses, en particulier dans des pays comme ceux de l'Afrique, où le besoin se fait le plus pressant. »

Le projet comptera deux volets de recherche. Le premier portera sur l'impact des outils pédagogiques existants – par exemple, la suite complète de programmes du CEAP, qui couvre les notions de base comme les mathématiques et la littératie, en plus d'aider à acquérir des compétences générales telles que la communication, l'établissement d'objectifs et le sens critique.

Le second volet prendra la forme d'une étude expérimentale visant à mieux comprendre l'extensibilité et la durabilité des technologies éducatives dans les pays en voie de développement. « Nous entendons transformer et améliorer l'enseignement ainsi que renforcer considérablement l'apprentissage étudiant », résume Philip Abrami.

NOUS SOMMES TRÈS ATTACHÉS À L'AMÉLIORATION CONTINUE

Quand Anne-Marie Croteau (B. Sc. 1986) est devenue la première femme doyenne de l'École de gestion John-Molson le 1er juin 2017, elle avait déjà longuement mûri sa vision pour l'école. « Pour moi, la qualité de l'éducation offerte est l'aspect primordial », affirme-t-elle.

L'une de ses priorités est de veiller à ce que l'École de gestion John-Molson prépare adéquatement ses étudiants et étudiantes à réussir dans la quatrième révolution industrielle, une notion liée au perfectionnement de la technologie et de l'intelligence artificielle ainsi qu'à l'hyperconnectivité du monde.

« Si nous voulons enseigner les compétences les plus recherchées sur le marché, nous devons offrir des programmes d'études avant-gardistes et engager des universitaires aux expertises plurielles, c'est-à-dire des chercheurs de haut calibre dans leur domaine qui sont également d'excellents professeurs. »

Pour y parvenir, la nouvelle doyenne compte prendre des mesures afin d'accroître la visibilité de l'école et de renforcer sa réputation à l'international, par exemple en obtenant de nouveaux agréments.

L'école de gestion de Concordia, qui est la troisième en importance au Canada, est actuellement agréée par l'Association to Advance Collegiate Schools of Business (AACSB International). L'objectif d'un agrément est de garantir que les programmes sont assortis du curriculum, du personnel, des ressources et des mécanismes axés sur l'amélioration continue nécessaires pour offrir une éducation en commerce hors pair. En mars, l'AACSB a annoncé qu'elle maintenait le statut de l'École de gestion John-Molson pour cinq autres années.

NOUS DEVONS OFFRIR DES PROGRAMMES D'ÉTUDES AVANT-GARDISTES ET ENGAGER DES CHERCHEURS DE HAUT CALIBRE DANS LEUR DOMAINE QUI SONT ÉGALEMENT D'EXCELLENTS PROFESSEURS

Or, Anne-Marie Croteau indique que l'école entamera sous peu un processus de demande d'agrément auprès de l'Association of MBAs et de l'European Quality Improvement System. Lorsqu'une école est titulaire des trois agréments, on dit qu'elle détient la « triple couronne ». Seuls 76 établissements dans le monde possèdent cette distinction, et selon Mme Croteau, il ne manque rien à l'École de gestion John-Molson pour se joindre à eux. « Nous avons d'excellents programmes, du talent à profusion et un vif attachement à l'amélioration continue. »

UN DOSSIER SOLIDE EN MATIÈRE DE CONCOURS D'ÉTUDES DE CAS

Une autre façon dont la doyenne envisage d'accroître le rayonnement international de l'école est la publication d'études de cas rédigées dans le cadre des nombreux concours organisés par la JMSB.

« Nous accueillons certaines des épreuves les plus prestigieuses du circuit, poursuit Mme Croteau. Le concours international d'études de cas du MBA John-Molson est le plus ancien et le plus important du genre, et le concours d'études de cas du premier cycle John-Molson est généralement considéré comme l'un des meilleurs de sa catégorie. Au fil des ans, nous avons constitué un vaste répertoire d'études de cas, que nous pouvons maintenant partager avec le reste de la communauté des écoles de commerce. »

LE MONDE MINIATURISÉ DE MUTHU PACKIRISAMY

Professeur au Département de génie mécanique et industriel de Concordia, Muthukumaran Packirisamy a consacré la majeure partie de sa carrière à concevoir des technologies de microsystèmes et de systèmes microélectromécaniques. « Je continue d'appliquer les principes de base du génie mécanique, mais je le fais à l'échelle microscopique », remarque-t-il.

Comptant parmi les premiers titulaires d'un doctorat dans ce domaine aujourd'hui en plein essor, le professeur Packirisamy mène des recherches sur les dispositifs miniaturisés dans le but de faire tenir l'équipement complet d'un laboratoire dans un appareil de la taille d'une clé USB.

Les applications de ces recherches sur les microsystèmes sont infinies. Les travaux avant-gardistes du professeur Packirisamy sur le « laboratoire sur puce » – un biomicrosystème composé de nombreux éléments minuscules – permettent par exemple aux gens d'effectuer des analyses de sang eux-mêmes, à la maison.

L'objectif actuel de Muthukumaran Packirisamy est d'améliorer le trafic de données en télécommunications. Il emploiera une technologie de systèmes microélectromécaniques pour réduire la taille et améliorer la performance de composants de réseau en les rendant plus petits, plus légers et plus abordables. À terme, ses recherches pourraient permettre une hausse du trafic et de la sécurité des données de même qu'une diminution de l'espace nécessaire aux réseaux et du coût qui s'y rapporte.

JE CONTINUE D'APPLIQUER LES PRINCIPES DE BASE DU GÉNIE MÉCANIQUE, MAIS JE LE FAIS À L'ÉCHELLE MICROSCOPIQUE

Selon M. Packirisamy, « miniaturiser le monde de la physique, de la chimie et de la biologie » est au cœur de tous ses travaux. « Pour moi, le dixième d'un cheveu, c'est gros. »

Ses travaux pourraient avoir des retombées non seulement en télécommunications, mais aussi dans les domaines des soins de santé, du dépistage du cancer, de l'énergie verte, de l'agriculture, de l'innocuité des aliments et des technologies des villes intelligentes. « J'ai des collaborateurs dans tous les départements, mentionne-t-il. C'est ce qui me plaît dans mon travail. »

« AMENER LES HÔPITAUX CHEZ LES GENS »

En 2017, les travaux du professeur Packirisamy sur la miniaturisation d'outils diagnostiques fondés sur des analyses de sang lui ont valu une des plus grandes distinctions au pays : l'admission au Collège de nouveaux chercheurs et créateurs en art et en science de la Société royale du Canada. « Un jour, ma technologie permettra d'amener les hôpitaux chez les gens », affirme-t-il.

Étant donné le coût de conception relativement modeste de cette technologie et la faible taille des appareils, ceux-ci pourront être utilisés dans les zones rurales et les hôpitaux de campagne pour procéder à des examens rapides sur place, puis facilement jetés de manière à prévenir toute contamination.

En outre, le professeur de génie songe à de nombreuses autres applications de sa technologie. Par exemple, il pourrait créer des détecteurs de mouvement aptes à signaler les chutes dans les résidences pour personnes âgées, ou encore des dispositifs permettant de recueillir des données ou des liquides biologiques afin de les transmettre à un médecin pour analyse.

Pour Muthukumaran Packirisamy, ses travaux visent deux objectifs : donner aux gens les moyens de prendre en charge leur santé, et réduire la pression exercée sur le système médical.

QUE RÉSERVE L'AVENIR AUX COMMUNAUTÉS AUTOCHTONES?

Quand Jason Edward Lewis et Skawennati (B. Bx-arts 1992, dipl. de 2e cycle 1996) ont créé le réseau de recherche Territoires autochtones dans le cyberespace (AbTeC) en 2005, leur objectif était d'encourager les autochtones à concevoir et à consulter des pages Web, des jeux en ligne et des environnements virtuels propres à leur identité. « Nous avons réuni un groupe de personnes qui souhaitaient réfléchir à la manière dont les communautés autochtones abordaient les médias numériques », explique M. Lewis, titulaire de la chaire de recherche de l'Université Concordia en médias informatiques et en imaginaire de l'avenir autochtone.

Après plus dix ans d'existence, le réseau AbTeC continue d'engendrer des projets culturels qui offrent des possibilités de mentorat, d'éducation et de collaboration aux communautés autochtones, en particulier chez les jeunes. Le réseau propose en outre des activités en continu, comme les ateliers Skins sur les récits autochtones et la conception de jeux vidéo, ou encore la production artistique et les résidences d'artiste.

Puis, il y a trois ans, Jason Edward Lewis, Skawennati et un groupe d'universitaires, d'artistes et de technologues se sont réunis pour discuter de l'avenir des communautés autochtones au Canada et dans le monde. « Nous avons décidé d'élaborer un cadre et une structure qui encouragent les personnes et communautés autochtones à penser concrètement à l'avenir », poursuit M. Lewis, également professeur au Département de design et d'arts numériques de Concordia. « Par "avenir", on ne parle pas du prochain mandat politique, ni même de la prochaine génération – on parle des sept prochaines générations. »

La discussion a donné lieu à la création d'une grappe de recherche sur les initiatives pour l'avenir des Autochtones à l'institut artistique, culturel et technologique Milieux de Concordia, ainsi que de l'Initiative pour les avenirs autochtones, financée par une subvention de partenariat de sept ans accordée par le Conseil de recherches en sciences humaines du Canada.

« UNE FAÇON AUTOCHTONE DE CONCEVOIR LE MONDE »

Fondée en mars 2016, la grappe de recherche sur les initiatives pour l'avenir des Autochtones explore l'avenir que les autochtones s'imaginent pour leurs familles et communautés à travers différents récits, cadres et technologies. Jason Edward Lewis et Heather Igloliorte, professeure adjointe au Département d'histoire de l'art, en sont les codirecteurs, tandis que Skawennati assure la coordination du partenariat.

Alors que le réseau AbTeC se concentre principalement sur les artistes et la recherche-création dans le contexte des Premières Nations, la grappe de recherche sur les initiatives pour l'avenir des Autochtones aborde l'avenir selon une approche multidisciplinaire. La professeure Igloliorte dresse un parallèle entre la manière dont fonctionnent de manière générale la grappe de recherche et les communautés autochtones. « La multidisciplinarité, voire même la non-disciplinarité, est une façon autochtone de concevoir le monde, souligne-t-elle. C'est l'angle qu'adopte notre recherche, car nous pouvons ainsi travailler de manière plus holistique. À mes yeux, il est vraiment satisfaisant de voir à quel point tout concorde. »

PAR « AVENIR », ON NE PARLE PAS DU PROCHAIN MANDAT POLITIQUE, MAIS BIEN DES SEPT PROCHAINES GÉNÉRATIONS

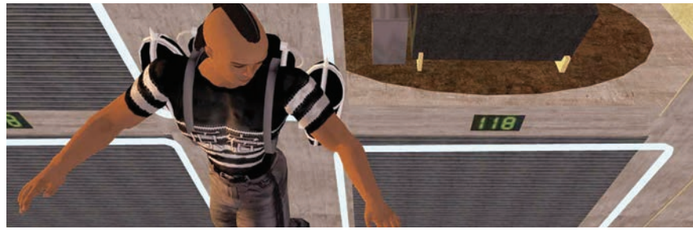

LE LOGEMENT À HAUTE PERFORMANCE DE TeamMTL

En 2018, TeamMTL a accompli de grands progrès dans le montage du logement à haute performance (ou DPD pour *Deep-Performance Dwelling*) et à consommation énergétique nulle. Il s'agit du seul prototype qui représentera le Canada au Décathlon solaire Chine de 2018, prévu en juillet à Dezhou, dans la province du Shandong. Il est l'aboutissement des efforts conjoints d'étudiants et de professeurs des universités McGill et Concordia.

« Nous sommes très reconnaissants aux dizaines de personnes dévouées qui ont travaillé de concert afin de permettre la réalisation de ce projet », souligne le chef d'équipe, Michael Jemtrud, qui est professeur agrégé à l'École d'architecture de McGill.

TeamMTL réunit 40 étudiants et professeurs de la Faculté des beaux-arts, de la Faculté de génie et d'informatique et de l'École de gestion John-Molson de l'Université Concordia, ainsi que de l'École d'architecture, de la Faculté de génie et de la Faculté de gestion Desautels de l'Université McGill.

S'inspirant du modèle de maison en rangée caractéristique de Montréal, le logement est conçu pour avoir la souplesse nécessaire aux familles urbaines d'aujourd'hui. Son design audacieux répond aux besoins en logements urbains abordables, écologiques et compacts, qui sont de plus en plus criants à l'échelle planétaire. L'équipe canadienne a mis l'accent sur l'efficacité énergétique, le confort, le bien-être, l'abordabilité, la durabilité de l'environnement et la conscience écologique.

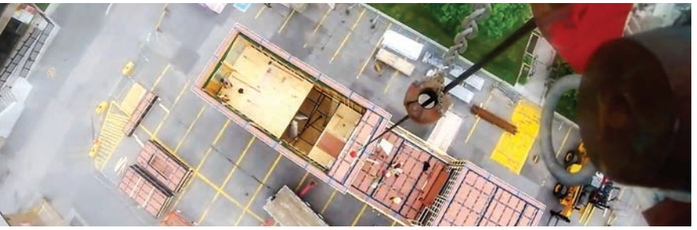

LES PROJETS DE CE TYPE – QUI DONNENT À IMAGINER UN AVENIR DURABLE POUR NOS VILLES – MISENT SUR DES VALEURS QUI FONT PARTIE INTÉGRANTE DE NOTRE MISSION À CONCORDIA

SOUTIEN PUBLIC ET PRIVÉ

« C'est un projet complexe et extraordinaire pour les étudiants et les professeurs qui y participent, commente Michael Jemtrud. Nous continuons à réunir de nombreux partenaires des secteurs public et privé qui ont en commun la volonté inébranlable de bâtir un monde durable, conclut-il. Par la même occasion, nous formons les plus brillants jeunes penseurs et acteurs de notre société. »

En août, Hydro-Québec a annoncé l'octroi de 250 000 $ pour aider à propulser TeamMTL. Ce don faisait suite à une subvention de 50 000 $ accordée par Ressources naturelles Canada dans le cadre du Programme de recherche et de développement énergétiques.

Chacune des équipes d'étudiants universitaires en compétition doit passer près de deux ans à concevoir et à construire un logement solaire écoénergétique. Durant la phase finale du concours, les équipes présentent leur habitation dans dix épreuves différentes.

« Les projets de ce type – qui donnent à imaginer un avenir durable pour nos villes – misent sur des valeurs qui font partie intégrante de notre mission à Concordia », affirme Graham Carr, vice-recteur exécutif aux affaires académiques. « Nous avons à cœur d'intégrer des pratiques énergétiques propres et durables dans la conception des bâtiments, de mobiliser les communautés et les citoyens, de favoriser l'égalité sociale, ainsi que de stimuler l'esprit d'entreprise et d'innovation, ajoute-t-il. De nombreux étudiants et étudiantes de Concordia ont mis leurs connaissances techniques, leurs idées novatrices et leurs compétences en marketing au service de ce projet. »

CONCORDIA

47 752

ÉTUDIANTS INSCRITS

CONCORDIA A DÉCERNÉ :

1 864

DIPLÔMES DES CYCLES SUPÉRIEURS

5 221

DIPLÔMES DE 1er CYCLE

110

CHAIRES DE RECHERCHE

211 000

DIPLÔMÉS DANS LE MONDE ENTIER

2 696 ÉTUDIANTS AU CENTRE DE FORMATION CONTINUE

8 571 ÉTUDIANTS AUX CYCLES SUPÉRIEURS

36 485 ÉTUDIANTS AU 1er CYCLE

18,5 % D'ÉTUDIANTS INTERNATIONAUX

6 051

SALARIÉS AU TOTAL*

2 033

PROFESSEURS**

11

SECTIONS DE DIPLÔMÉS EN AMÉRIQUE DU NORD, EN EUROPE ET EN ASIE

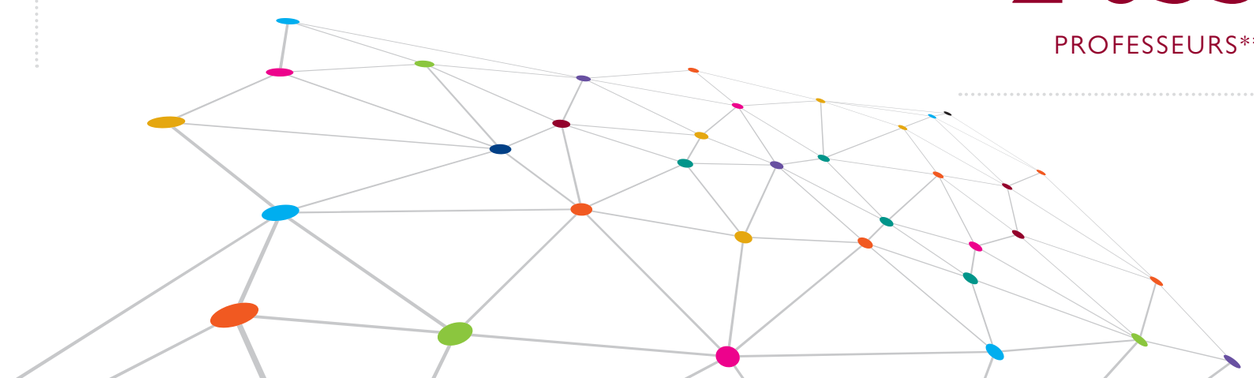

REVENUS

FONDS DE FONCTIONNEMENT

468 703 000 $

RECHERCHE COMMANDITÉE

50 810 000 $

DONNÉES DE 2016-2017 *EN JUIN 2017 ** Y COMPRIS LES PROFESSEURS À TEMPS PLEIN ET À TEMPS PARTIEL (DONT CEUX DU CENTRE DE FORMATION CONTINUE) ET LES BIBLIOTHÉCAIRES

REVUE DES ACTUALITÉS DE L'ANNÉE

DES RECHERCHES TOURNÉES VERS L'AVENIR

Une équipe du Groupe de recherche sur l'inadaptation psychosociale chez l'enfant – organisme québécois dont fait partie **Linda Booij**, professeure agrégée de psychologie et membre du Centre de recherche du CHU Sainte-Justine – a montré que le milieu *in utero* pouvait jouer un rôle dans le développement des processus cérébraux.

Dans une étude conjointe de Concordia et de l'Université de Toronto, **Andrée Castonguay**, auteure principale et chercheuse postdoctorale au Département de psychologie, a révélé que des sentiments comme la colère ou la culpabilité peuvent inciter les gens à se fixer de nouveaux objectifs et à faire davantage d'exercice d'intensité moyenne ou élevée.

Krista Byers-Heinlein, professeure agrégée de psychologie, et **Elizabeth Morin-Lessard**, doctorante, ont cosigné une étude indiquant que les bébés bilingues savent faire la différence entre les langues. En effet, les nourrissons présentent des schèmes d'apprentissage et de permutation des langues comparables à ceux des adultes.

D'après une étude cosignée par **Louise Davidson**, professeure agrégée de sciences de l'éducation, et la doctorante **Nadia Naffi**, la psychologie des construits personnels (PCP) s'avère un outil précieux pour aider des groupes d'éducatrices et éducateurs à se concerter et à éviter les conflits en milieu de travail.

Une recherche menée par **Adam Radomsky**, professeur de psychologie, établit un lien entre la peur de perdre le contrôle et les comportements caractéristiques du TOC, dont les rites de vérification. Ainsi, en réduisant cette crainte, on peut atténuer les symptômes du TOC.

Selon une étude conjointe de Concordia et de l'Université du Québec à Montréal cosignée par **Marina Doucerain** (Ph. D. 2015), diplômée du programme d'études individualisées, les premiers jours qui suivent l'installation dans un nouveau pays pourraient être le principal facteur de réussite de l'intégration des immigrants.

Le professeur de biologie **Vladimir Titorenko** et une équipe de collègues chercheurs ont publié les résultats d'une étude où ils ont cerné dans des gènes de levure des mécanismes biologiques pouvant être ciblés afin d'améliorer la santé et la durée de vie humaine.

Jin Suk Lee, titulaire de la chaire de recherche de l'Université Concordia en phytologie et en biotechnologie, étudie le mécanisme moléculaire qui régit la croissance et le développement des plantes afin d'élaborer des cultures plus durables et au rendement plus élevé.

D'après une étude cosignée par **Caroline Fitzpatrick**, chercheuse au Centre PERFORM, le fait de regarder la télévision plus de deux heures par jour est lié à de plus faibles aptitudes de préparation à l'école chez les élèves de la maternelle – en particulier les enfants de familles à faible revenu.

La biologiste **Chiara Gamberi** et ses cochercheurs ont élaboré grâce à la drosophile un modèle novateur des types de kystes nuisibles pouvant se former sur les reins. Ce modèle pourrait servir à l'étude de la prolifération des cellules dans la polykystose rénale – maladie qui touche annuellement 12,5 millions de personnes dans le monde – et le cancer.

Une étude menée en collaboration par **Andrew McRae**, étudiant au doctorat (M. Sc. 2013), **Alexandre Champagne**, professeur agrégé de physique, ainsi que deux diplômés de Concordia, **James M. Porter** (M. Sc. 2015; B. Sc. 2011) et **Vahid Tayari** (Ph. D. 2014), a permis de mieux comprendre le comportement quantique des électrons afin de résoudre certains problèmes liés à la conception d'appareils nanoélectroniques moléculaires.

Une équipe formée de 98 scientifiques de 22 pays – dont **Jeannine-Marie St-Jacques**, professeure adjointe au Département de géographie, d'urbanisme et d'environnement – a compilé la base de données historiques sur la température planétaire la plus exhaustive à ce jour. Les relevés qui y figurent vont du tout début de l'Ère commune jusqu'à aujourd'hui.

Thanh Dang-Vu, professeur agrégé de sciences de l'exercice, et **Jean-Philippe Gouin**, professeur agrégé de psychologie, ont conçu une étude permettant de déterminer les candidats qui répondront bien à la thérapie cognitivocomportementale pour l'insomnie chronique.

Dajana Vuckovic, professeure adjointe de chimie et de biochimie, utilise la spectrométrie de masse pour extraire davantage d'information biochimique des échantillons de sang. Les résultats de ses travaux pourraient accélérer les diagnostics et les traitements médicaux.

Jochen Jaeger, professeur agrégé de géographie, a analysé les données de dizaines d'études menées aux quatre coins du monde afin d'établir les méthodes de prévention les plus utiles à la longue pour réduire le nombre d'animaux tués sur la route – un grave problème aux répercussions planétaires.

Sandra Chang-Kredl, professeure adjointe au Département des sciences de l'éducation, et **Daniela Colannino** (M.A. 2016) ont consulté des forums du site Reddit pour savoir comment le grand public perçoit les enseignants et l'enseignement. Selon leur analyse, notre façon de concevoir les meilleurs et les pires enseignants se fonde sur nos valeurs éducatives, voire sur notre compréhension personnelle de la notion de genre.

Les résultats d'une étude menée par **James McIntosh**, professeur de sciences économiques, donnent à penser que les effets nocifs du cannabis sur la santé physique et mentale sont plus importants chez les jeunes consommateurs.

Dans une étude en cours au sujet de l'incidence des médias sociaux sur l'attitude des jeunes envers les réfugiés, **Nadia Naffi** a adapté des techniques d'entrevue de pointe utilisées en psychologie constructiviste. Elle a ainsi pu transformer de jeunes utilisateurs de Facebook en défenseurs de la tolérance.

Natasha Blanchet-Cohen, professeure agrégée de sciences humaines appliquées, a passé trois mois dans la communauté Kelabit, à Bornéo, où elle s'est intéressée aux questions de sécurité culturelle à la lumière du conflit indigène interne causé par les pressions externes de la modernisation.

En collaboration avec des chercheurs californiens, une équipe d'ingénieurs de l'Université Concordia dirigée par **Hashem Akbari**, professeur au Département de génie du bâtiment, civil et environnemental, a simulé en laboratoire l'exposition de toits frais aux intempéries. Elle est ainsi parvenue à reproduire en quelques jours des effets équivalant à trois ans de vieillissement des matériaux. Du coup, elle a établi une nouvelle norme industrielle de mise à l'épreuve des toits frais qui permettra d'économiser temps et argent.

Par ailleurs, le **Pr Akbari** a mené avec **Farhad Mofidi** (Ph. D. 2017) une étude sur une méthode de gestion automatisée des conditions environnementales des bureaux (dont la qualité de l'air, la température et l'éclairage) qui optimise simultanément la productivité du personnel et les coûts de consommation d'énergie.

Selon une étude cosignée par **Mohammad Saifur Rahaman**, professeur agrégé au Département de génie du bâtiment, civil et environnemental, la conversion à froid de déchets alimentaires en énergie renouvelable et en engrais pourrait grandement aider le Canada à réduire son empreinte carbonique.

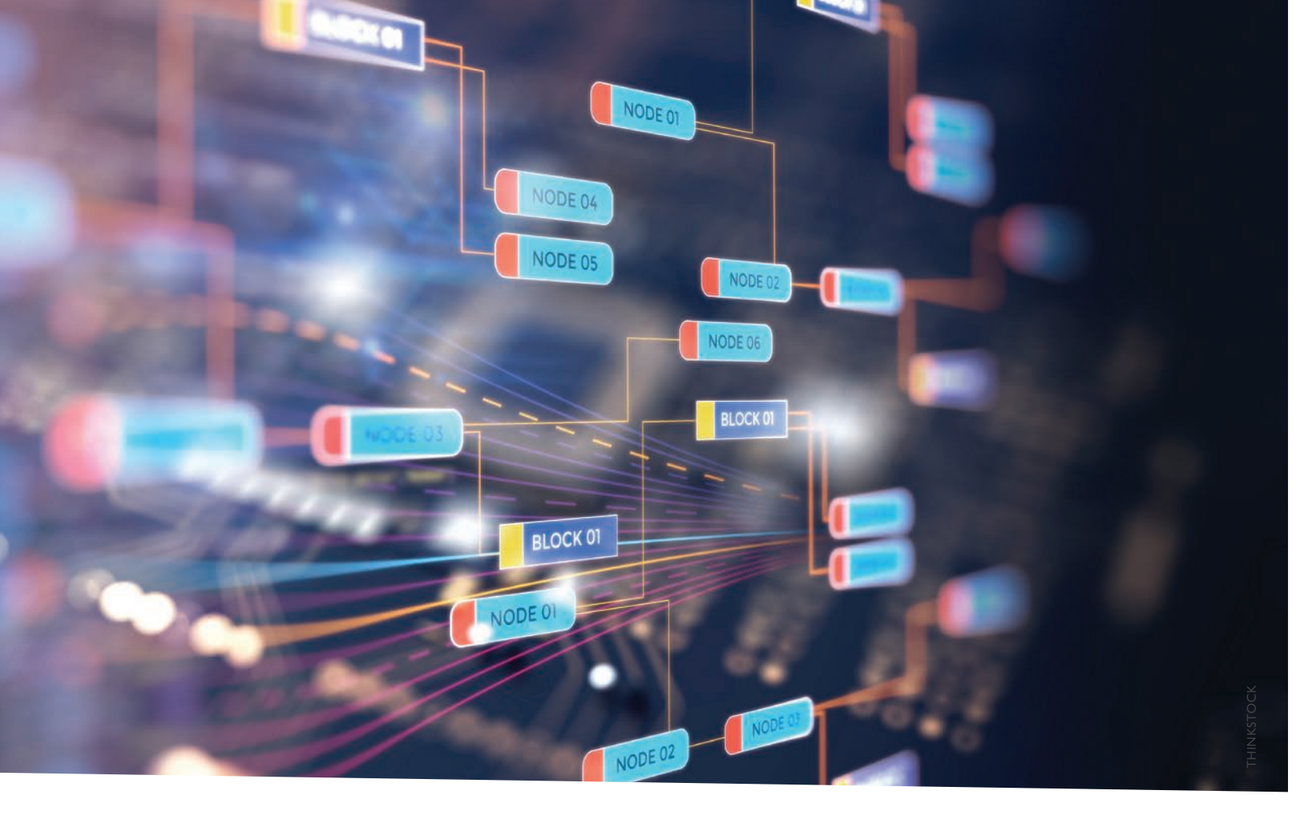

THINKSTOCK

Avec l'aide de ses étudiants-chercheurs, **Emad Shihab**, titulaire de la chaire de l'Université Concordia en analyse de la qualité logicielle des applications mobiles et professeur agrégé au Département d'informatique et de génie logiciel, a révélé que l'usage répandu des blocs de codage en libre accès, ou « paquets triviaux », peut avoir des conséquences néfastes.

Une recherche de **Zeynep Arsel**, professeure agrégée de marketing, montre que l'externalisation ouverte profite non seulement aux entreprises, mais aussi aux participants individuels, qui y acquièrent des relations, un statut et des compétences. Cette étude fait fond sur une thèse rédigée par **Éric Martineau** (B. Comm. 2010; M. Sc. 2012) sous la supervision de la Pre Arsel.

Selon une étude de **Tingyu Zhou**, professeure adjointe de finance, les magasins physiques conserveront leur valeur dans la mesure où l'on pourra non seulement y faire des achats, mais aussi se divertir et socialiser.

D'après une recherche menée conjointement par **Stéphane Brutus**, professeur de management et titulaire d'une subvention d'enseignement RBC en rendement et motivation du personnel, **Roshan Javadian** (M. Sc. 2014) et **Alexandra Panaccio**, professeure agrégée de management, se rendre au travail en vélo peut contribuer à réduire le stress.

Selon les travaux du chercheur **Brad Aeon** (M. Sc. 2014), de l'École de gestion John-Molson, mieux gérer notre temps peut nous rendre plus heureux – et plus efficaces au travail. C'est pourquoi les entreprises devraient enseigner la gestion du temps sur une base individuelle plutôt qu'en groupe.

CONCORDIA EN ASCENSION

Avec des revenus de recherche subventionnée dépassant les 50 millions, Concordia arrive **au deuxième rang au pays en matière d'augmentation des revenus** parmi les universités généralistes, selon le classement des **50 meilleures universités de recherche du Canada** de 2017 de Research Infosource.

Concordia a obtenu la **cote or du programme STARS** de l'Association for the Advancement of Sustainability in Higher Education.

Pour la dix-neuvième année consécutive, Concordia obtient la **première place dans la catégorie de la plus faible consommation d'énergie**, selon le ministère de l'Éducation et de l'Enseignement supérieur.

Huit membres du corps professoral, du personnel et de l'effectif étudiant de l'Université – Elizabeth Fast, Emilee Gilpin, Jason Edward Lewis, Cherry Smiley, Heather Igloliorte, Shiann Whitebean, Tiffany Ashoona, Louellyn White, Charmaine Lyn et Marie-Ève Drouin-Gagné – travailleront de concert avec la communauté à la réalisation du mandat du nouveau **groupe directeur sur les devenirs autochtones**.

engAGE – un nouveau centre de recherche de Concordia – remet en question les idées reçues sur les personnes âgées et le vieillissement.

L'Université a lancé le **projet Activisme et recherche féministes critiques**, qui propose une feuille de route pour l'équité en matière d'emploi sur le campus et ailleurs.

EN HAUSSE DANS LES PALMARÈS

La qualité croissante de l'enseignement et de la recherche à Concordia se répercute sur ses classements dans divers palmarès nationaux et internationaux :

- Pour la quatrième année consécutive, Concordia s'est classée **au premier rang** au Canada en **recherche en génie logiciel** – csrankings.org
- Concordia s'est hissée parmi les **meilleures universités de moins de 50 ans** – palmarès mondial des jeunes universités du *Times Higher Education*
- Concordia **a gagné 30 places** et se classe parmi le 1,6 pour cent des universités les mieux cotées sur la planète – palmarès mondial de Quacquarelli Symonds (QS)
- Concordia a été désignée **meilleure université de moins de 50 ans au Canada** et a **partagé le premier rang de ce classement** pour l'Amérique du Nord – palmarès mondial de QS
- Concordia est entrée au classement académique des **500 meilleures universités du monde** établi par l'Université Jiao Tong de Shanghai
- Concordia a réalisé des gains au chapitre de la **recherche**, de l'**innovation**, de la **satisfaction des étudiants** et de la **persévérance dans les études** – palmarès 2018 de la revue *Maclean's*
- Concordia se classe parmi les **300 meilleures du monde** en **génie et technologie** – classement mondial par sujet 2018 du *Times Higher Education*
- Concordia **a gagné 5 places** – classement mondial des meilleures universités de l'*U.S. News & World Report*

DES HONNEURS EN ENSEIGNEMENT ET EN RECHERCHE

Aux **prix Écrans canadiens 2017**, le professeur de cinéma **Daniel Cross** a obtenu deux récompenses pour son documentaire musical *I Am the Blues* : meilleur long métrage documentaire Ted-Rogers et meilleure direction photo dans un long métrage documentaire.

Le **Centre d'études sur l'apprentissage et la performance de Concordia** a reçu **un prix de 20 000 $ de l'UNESCO** en reconnaissance de ses efforts en matière d'alphabétisation à l'échelle mondiale.

La **Société royale du Canada** a accueilli deux professeurs parmi ses membres : **Robert Tittler**, professeur émérite distingué au Département d'histoire, est entré à l'Académie des arts, des lettres et des sciences humaines; **Louis Patrick Leroux**, professeur aux départements d'études anglaises et d'études françaises, s'est joint au Collège de nouveaux chercheurs et créateurs en art et en science.

Professeure émérite distinguée d'études françaises, **Lucie Lequin** a été nommée **chevalière de l'ordre des Palmes académiques** pour ses travaux sur la littérature féminine et le féminisme au Québec.

Ann English, professeure émérite de chimie et titulaire de la chaire de recherche de l'Université Concordia en chimie bio-inorganique, en chimie et en biochimie, a remporté le **prix Clara-Benson** à titre de chimiste canadienne de premier rang.

La professeure agrégée d'histoire **Nora Jaffary** a décroché le **prix Wallace-K.-Ferguson** pour son livre *Reproduction and Its Discontents in Mexico: Childbirth and Contraception from 1750 to 1905*.

Trois professeurs ont obtenu une **chaire de recherche du Canada** (CRC) : **Habib Benali**, professeur au Département de génie électrique et informatique, CRC sur l'imagerie biomédicale et le vieillissement en santé; **Benjamin Eppinger**, professeur agrégé de psychologie, CRC sur les neurosciences cognitives et la prise de décision visant le vieillissement en santé; et **Pedro Peres-Neto**, professeur de biologie, CRC en écologie spatiale et biodiversité.

Les chercheurs **Radu Zmeureanu** (professeur au Département de génie du bâtiment, civil et environnemental) et **Muthukumaran Packirisamy** (professeur au Département de génie mécanique, industriel et aérospatial) ont mérité le titre de *fellows* de **l'Académie canadienne du génie**.

DES CADRES DU PLUS HAUT CALIBRE

Longtemps directrice du Centre d'études sur l'apprentissage et la performance de Concordia, **Anne Wade** a obtenu le **Prix d'excellence des professionnels et professionnelles de recherche** du Fonds de recherche du Québec – Société et culture.

Le vice-recteur à la recherche et aux études supérieures **Christophe Guy** a reçu le **Prix du Québec**, le plus prestigieux honneur décerné par la province.

Marc Denoncourt, chef de l'information, et **Anne-Marie Croteau**, doyenne de l'École de gestion John-Molson, ont tous deux remporté un **prix MÉRITIC** pour leur remarquable carrière dans l'industrie des technologies de l'information.

L'**École de gestion John-Molson** a obtenu le renouvellement, pour les cinq prochaines années, de son agrément de l'**Association to Advance Collegiate Schools of Business International**, considéré comme une marque d'excellence en formation commerciale.

DE NOUVEAUX UNIVERSITAIRES EN RÉSIDENCE

Lauréat d'un prix littéraire du Gouverneur général, **Peter Behrens** est entré à Concordia à titre d'**écrivain résident Mordecai-Richler**.

Le juge **Morton Minc** (B.A. 1967) est devenu le tout premier **juriste en résidence** de Concordia.

Le sculpteur italien **Edoardo Malagigi** a effectué une **résidence d'une semaine** au Centre pour la réutilisation créative de l'Université Concordia.

L'École de gestion John-Molson a accueilli un nouvel **entrepreneur en résidence**. Il s'agit de **Charles Bierbrier** (MBA 2003), président et fondateur de la microbrasserie Bierbrier Brewing.

DE BRILLANTS ÉTUDIANTS

L'Université a accueilli sa première cohorte de 10 **chercheurs engagés**. Initiative de l'École des études supérieures, le Programme des chercheuses et chercheurs engagés forme des doctorants afin qu'ils jettent des ponts entre la recherche universitaire et le public.

Lauréat de la **bourse Claudine-et-Stephen-Bronfman en art contemporain**, l'artiste **Velibor Božovi** (B. Bx-arts 2011; M. Bx-arts 2015) a tenu sa plus récente exposition, *Nothing will Surprise You Here* (« rien ne vous surprendra ici ») à la galerie Dazibao, à Montréal, au printemps dernier.

Les étudiants **Anna Timm-Bottos**, **Buruç Asrin**, **Anastasia Llewellyn** et **Keroles Riad** ont reçu la **Médaille de bronze du Lieutenant-gouverneur pour la jeunesse** en reconnaissance de leur bénévolat et de leurs importantes contributions à la société.

Une équipe de neuf étudiants de la Faculté de génie et d'informatique s'est vu décerner, au concours national de design 2017 de la **Société canadienne de génie mécanique**, le **prix du meilleur design** pour son imprimante 3D, MilkCreator, fabriquée au moyen d'une caisse à lait.

Des **bourses d'études supérieures du Canada Vanier** ont été attribuées à : **Anne-Marie Turcotte**, doctorante au Département de sociologie et d'anthropologie; **Darian Stahl**, étudiante au doctorat interdisciplinaire en lettres et sciences humaines; et **Amir Hooshiar**, doctorant au Département de génie mécanique, industriel et aérospatial.

Max Bergholz, professeur agrégé d'histoire, a remporté le **prix Joseph-Rothschild en études ethniques et sur le nationalisme** pour son ouvrage *Violence as a Generative Force: Identity, Nationalism, and Memory in a Balkan Community*.

Nadia Naffi, doctorante en technologie éducative, faisait partie des cinq gagnants au **concours *J'ai une histoire à raconter* du Conseil de recherches en sciences humaines**. Elle étudie la manière dont les médias sociaux influent sur l'attitude des jeunes envers les réfugiés.

Alicia McTaggart a remporté le prix du jury, et **Arthi Ramachandran**, celui du public au **concours *Science Exposed*** du Conseil de recherches en sciences naturelles et en génie du Canada.

Les doctorants **Emanuelle Dufour** (éducation artistique) et **Andrew McRae** (M. Sc. 2013; physique) ont chacun reçu un **prix d'excellence en recherche aux cycles supérieurs de l'Université Concordia**.

Durant l'année universitaire 2016-2017, l'équipe de Concordia a remporté un nombre record de 25 prix pour sa diplomatie et son sens de la résolution de problèmes lors de **simulations des Nations Unies**, dont trois au colloque **Harvard World Model United Nations**.

Les étudiants de l'École de gestion John-Molson ont continué de triompher dans des **concours d'études de cas** en 2016-2017 : l'équipe de l'école a remporté le **concours *Organizational Behaviour Case Competition*** de l'Université Ryerson, tandis que la délégation de Concordia a raflé l'or au week-end de l'**Omnium financier 2017**. En novembre 2016, l'équipe du MBA a remporté les **Jeux nationaux MBA de l'École de commerce Degroote** et a terminé troisième au **concours KPG organisé par l'UQAM**. De plus, John-Molson a décroché le deuxième prix au **concours d'études de cas en entrepreneuriat familial de l'Université du Vermont**.

DES DIPLÔMÉS HONORÉS

Dana Michel (B. Bx-arts 2006) a remporté le Lion d'argent pour l'innovation en danse lors de la **Biennale de Venise 2017**, pour ses performances solos *STAHVIN MAHVIN* et *Yellow Towel*.

Ordre du Canada : **Mary Anne Eberts** (LL. D. 1993) et **Michèle Stanton-Jean** (LL. D. 1995) ont reçu le titre d'officière; tandis que **Norman E. Hébert, Jr.** (B. Comm. 1977), **Peter McAuslan (**B.A. 1972), **Marguerite Mendell** (B.A. 1972), **Nancy Neamtan** (LL. D. 2015) et **Sylvia Sweeney** (promotion 1977) ont été nommés membres.

La Ville de Montréal et l'Association des galeries d'art contemporain ont décerné le **prix Pierre-Ayot** – destiné à promouvoir la nouvelle création en arts visuels – à **Celia Perrin Sidarous** (M. Bx-arts 2015), ainsi que le **prix Louis-Comtois** – reconnaissant l'excellence d'artistes qui se sont distingués en art contemporain à Montréal – à **Sophie Jodoin** (B. Bx-arts 1988).

Des **prix littéraires du Gouverneur général** ont été remis à **Oana Avasilichioaei** (M.A. 2002, dipl. de 2e cycle 2016), traduction; **Julie Flett (**B. Bx-arts 1999), littérature jeunesse – catégorie Livres illustrés; et **Richard Harrison** (M.A. 1994), poésie.

En 2017, **Landon Mackenzie** (M. Bx-arts 1979), peintre canadienne de renom et ancienne professeure à l'Université Concordia, a reçu le prestigieux **Prix du Gouverneur général en arts visuels et en arts médiatiques** pour sa carrière exceptionnelle.

SPORTS ET LOISIRS

Après avoir assumé pendant 18 ans divers postes de cadre à Concordia, **D'Arcy Ryan** (B.A. 1998; M.A. 2003; MBA 2009) a été nommé directeur du Service des loisirs et des sports de l'Université.

Frédérique Rajotte, arrière centre depuis cinq ans dans l'équipe féminine de rugby des Stingers, a été nommée **joueuse de rugby de l'année 2017** par U SPORTS.

L'équipe de hockey **féminin** a atteint les **finales** canadiennes – la première présence de l'équipe au championnat national d'U SPORTS en plus de dix ans – et a terminé au quatrième rang.

▲ L'entraîneuse de l'équipe féminine de hockey **Julie Chu** a été nommée **entraîneuse de l'année** par le Réseau du sport étudiant du Québec (RSEQ), tandis que **Marc-André Élément** (B.A. 2011), entraîneur de l'équipe masculine, a été désigné **entraîneur de l'année** de l'Ontario University Athletics, la ligue des Stingers.

L'**équipe masculine de rugby** a obtenu une fiche victoires-défaites parfaite de 9-0 dans le RSEQ et a remporté le **championnat provincial**.

En 2016-2017, l'**équipe masculine de hockey** a connu sa meilleure saison en 15 ans et a terminé au deuxième rang au championnat de l'est de l'OUA, avec une fiche record de 19-7-2.

LA PAROLE AUX IDÉES

Une nouvelle série d'activités en direct et de balados s'ajoute à l'espace de réflexion de Concordia. *Pour écouter les balados ou en savoir plus sur les activités La parole aux idées de cette année, visitez* **concordia.ca/TOL**.

En collaboration avec le quotidien *The Globe and Mail*, les populaires causeries de Concordia La parole aux idées ont réuni encore une fois cette année plusieurs des plus grands esprits canadiens des domaines de la recherche, des médias et de l'enseignement. Outre cinq entretiens gratuits devant public, La parole aux idées comportait en 2017 une série inédite d'émissions en baladodiffusion.

Concordia MONTRÉAL présente LA PAROLE AUX IDÉES

concordia.ca/talks
#CUtalks
#TOL

LA PAROLE AUX IDÉES – ENTRETIENS GRAND PUBLIC

Urbanisme d'avenir – la ville et le design : Quelle est la valeur du design urbain?
Petit écran d'avenir – parlons télévision : Quelle importance la télévision revêt-elle aujourd'hui?
La propriété d'entreprise – un portrait actuel : L'esprit d'entreprise demeure plus vivant que jamais.
Culture autochtone – expression, résistance et résilience : Pleins feux sur l'expression culturelle autochtone.
Bédé populaire et bande dessinée romanesque : Avec Matthew Forsythe, écrivain résident Mordecai-Richler de Concordia en 2017.

LA PAROLE AUX IDÉES – LES BALADOS

En 2017 se sont ajoutées à la collection de balados La parole aux idées trois miniséries d'émissions. Chacune jette des ponts entre grands concepts, recherche universitaire et intérêt du public. Tous les balados sont accessibles pour écoute sur la page Web **concordia.ca/TOL**.

CITIES : La minisérie d'émissions *Cities* (« villes ») met en vedette des experts de Concordia qui examinent les prochains défis à relever sur le plan urbain.
2067 : Dans le cadre de la minisérie *2067*, la journaliste et documentariste Francine Pelletier demande à des universitaires de renom de se projeter dans le futur et de nous dire à quoi, selon eux, ressemblera notre société dans 50 ans.
EXPO 67 : Cette minisérie se veut une réflexion sur l'exposition universelle de 1967 – devenue emblématique de la métropole québécoise – qui célébrait son 50e anniversaire en 2017.

ENTRETIENS *THE WALRUS* 2017

Toujours à l'intérieur de l'espace de réflexion La parole aux idées, trois entretiens sur le thème *The Walrus Talks Disruption* ont eu lieu à l'automne 2017 à Toronto, à Ottawa et à Calgary. Dans le cadre d'entretiens de sept minutes en compagnie de leaders d'opinion et de conférenciers reconnus, des chercheurs de l'Université Concordia ont discuté de l'incidence du bouleversement, notamment sur les villes et la santé.

COUPS DE POUCE FINANCIERS EN RECHERCHE

Concordia a reçu des subventions d'envergure pour ses activités de recherche nouvelle génération, et ce, tant du secteur public que privé.

UN INVESTISSEMENT DE 52,75 MILLIONS POUR ACCÉLÉRER LA RECHERCHE NOUVELLE GÉNÉRATION

Le gouvernement du Canada et le gouvernement du Québec ont uni leurs forces avec celles de Concordia afin d'investir 52 750 000 $ dans un pôle de recherche et d'innovation à l'Université.

« Il s'agit d'un important jalon dans le développement de l'approche nouvelle génération que s'est donnée Concordia à l'égard de l'éducation, déclare le recteur Alan Shepard. Le savoir est la denrée suprême du 21e siècle. Ce nouveau financement transformera notre établissement. Il nous aidera à combler les besoins émergents et à resserrer nos liens avec l'industrie. »

Bon nombre des activités de recherche qui se dérouleront dans le nouveau pôle des sciences appliquées de Concordia seront transdisciplinaires et axées sur l'incubation d'approches inédites en matière de produits et de procédés durables.

« Nos chercheurs et chercheuses mènent des travaux remarquables et jouissent d'une renommée internationale, affirme Graham Carr, vice-recteur exécutif aux affaires académiques. Grâce à ce nouveau financement, ils auront accès au meilleur cadre qui soit pour accomplir ces recherches, nouer des partenariats et former les étudiants aux emplois de demain. »

Le pôle de recherche et d'innovation abritera des activités à potentiel commercial pour les partenaires industriels ainsi que les entrepreneurs actuels et futurs de Concordia. Il comportera l'infrastructure nécessaire à la réalisation à grande échelle de projets conçus sur la table de laboratoire.

Chimistes, ingénieurs, spécialistes de la santé et biologistes travailleront dans un environnement propice à la pensée transdisciplinaire où leurs efforts mèneront à des prototypes, à des matériaux et à des processus novateurs et efficaces qui trouveront des applications en biomédecine, en fabrication durable et dans bien d'autres domaines.

L'équipe de chercheurs du pôle comprendra des professeurs et des étudiants du nouveau Département de génie chimique et des matériaux de Concordia. L'installation abritera en outre le Centre de recherche en nanoscience et le Centre de microscopie et d'imagerie cellulaire. Dans un espace intégré dévolu au Centre d'innovation et d'entrepreneuriat District 3 de Concordia, on trouvera un laboratoire sec et un aqualabo où les entrepreneurs pourront collaborer au développement de produits fondés sur des découvertes et des idées scientifiques.

« Ce projet reflète la volonté de Concordia de fournir à ses chercheurs de haut calibre des milieux d'expérimentation novateurs et conviviaux ainsi que l'infrastructure dont ils ont besoin pour donner un élan à leurs projets, affirme Justin Powlowski, alors vice-recteur intérimaire à la recherche et aux études supérieures. Grâce à ce projet, nos chercheurs et leurs partenaires pourront exploiter beaucoup plus facilement les connaissances acquises en laboratoire afin de concevoir des applications novatrices et durables et de les commercialiser. »

UN INVESTISSEMENT DE 10 MILLIONS POUR DES VILLES NOUVELLE GÉNÉRATION

L'Université Concordia a reçu le feu vert afin de procéder à la nomination d'un titulaire pour une chaire d'excellence en recherche du Canada sur les collectivités et les villes intelligentes, durables et résilientes.

Le poste est assorti d'un financement de recherche de dix millions de dollars réparti sur sept ans. Lancé en 2008, le Programme des chaires d'excellence en recherche du Canada (CERC) aide les universités canadiennes à consolider la réputation du pays comme chef de file mondial en recherche et en innovation. Les subventions accordées dans le cadre des CERC sont parmi les plus généreuses et prestigieuses à l'échelle mondiale.

L'Université Concordia fait partie du cercle restreint des neuf établissements canadiens retenus cette année pour le concours du programme.

« Au cours des dernières années, notre profil de recherche dans le domaine de la vie urbaine s'est beaucoup élargi, souligne Christophe Guy, vice-recteur à la recherche et aux études supérieures. Nos chercheurs et chercheuses réinventent l'habitation et le développement en zone métropolitaine. »

« Le financement des CERC nous permettrait de continuer d'enrichir l'expertise et les pratiques en matière de construction et de maintien des communautés et des villes, tout en jetant les bases d'un ambitieux programme de recherche susceptible d'informer les politiques gouvernementales et d'avoir des retombées positives pour toute la société », ajoute-t-il.

UN INVESTISSEMENT DE 6 MILLIONS POUR LA RECHERCHE EN GÉNOMIQUE

Professeur de biologie à la Faculté des arts et des sciences, Adrian Tsang a reçu de bonnes nouvelles en décembre 2017. En effet, il s'est vu accorder une subvention de 6 000 000 $ par le Programme de partenariats pour les applications de la génomique afin de mettre au point une solution de rechange aux antibiotiques dans la nourriture pour animaux. Ce financement de Génome Canada, de Génome Québec et de la division de santé animale d'Elanco s'étalera sur trois ans.

Grâce à cet appui, le directeur du Centre de génomique structurale et fonctionnelle de Concordia espère cerner et caractériser des lysozymes, enzymes antimicrobiennes naturelles du système immunitaire des animaux. Son but : trouver une façon économique de recréer ces molécules afin de les utiliser pour remplacer l'emploi sous-thérapeutique d'antibiotiques dans la production de bétail.

La forte densité de population des élevages modernes favorise l'échange de bactéries tant commensales que pathogènes, ce qui peut entraîner la propagation rapide de maladies infectieuses. « Les améliorations obtenues en matière de santé et de productivité auraient pour effet de réduire le coût de production et, du coup, celui des aliments offerts aux consommateurs, tout en diminuant les risques pour la santé publique », explique le Pr Tsang.

PARMI LES AUTRES SUBVENTIONS D'ENVERGURE REÇUES EN 2017, ON COMPTE :

9,9 millions pour 63 projets de Concordia : Le Conseil de recherches en sciences naturelles et en génie du Canada (CRSNG) a accru de 30 pour cent son soutien aux chercheurs de l'Université dans des disciplines allant de la biologie à la géographie, en passant par l'informatique.

9,3 millions pour la recherche sur les sciences sociales et humaines : 97 professeurs et étudiants des cycles supérieurs de Concordia ont reçu un nouveau financement du fédéral par l'entremise des programmes de subventions et de subventions de développement Savoir du Conseil de recherches en sciences humaines du Canada (CRSH).

2 millions pour la recherche en santé de grande portée : L'Université a décroché de nouveaux fonds fédéraux pour des projets visant entre autres la prévention du diabète et le traitement des dépendances.

1,24 million pour les infrastructures de recherche : La Fondation du Canada pour l'innovation et le gouvernement du Québec ont soutenu cinq projets à l'Université.

851 000 $ pour le pavillon des Sœurs-Grises : Le gouvernement du Canada a accordé un financement à l'Université pour la conservation de ce lieu national historique.

250 000 $ pour la recherche en biologie synthétique : La Fondation canadienne pour l'innovation a subventionné un projet visant à améliorer la production des biocarburants et des vaccins.

367 000 $ pour combattre la haine : Le projet SOMEONE a reçu une aide du Fonds pour la résilience communautaire du gouvernement du Canada. Cofondée par Vivek Venkatesh, professeur agrégé au Département des sciences de l'éducation, l'initiative sensibilise les jeunes, les éducateurs et le grand public aux modes d'expression de l'hostilité sur Internet.

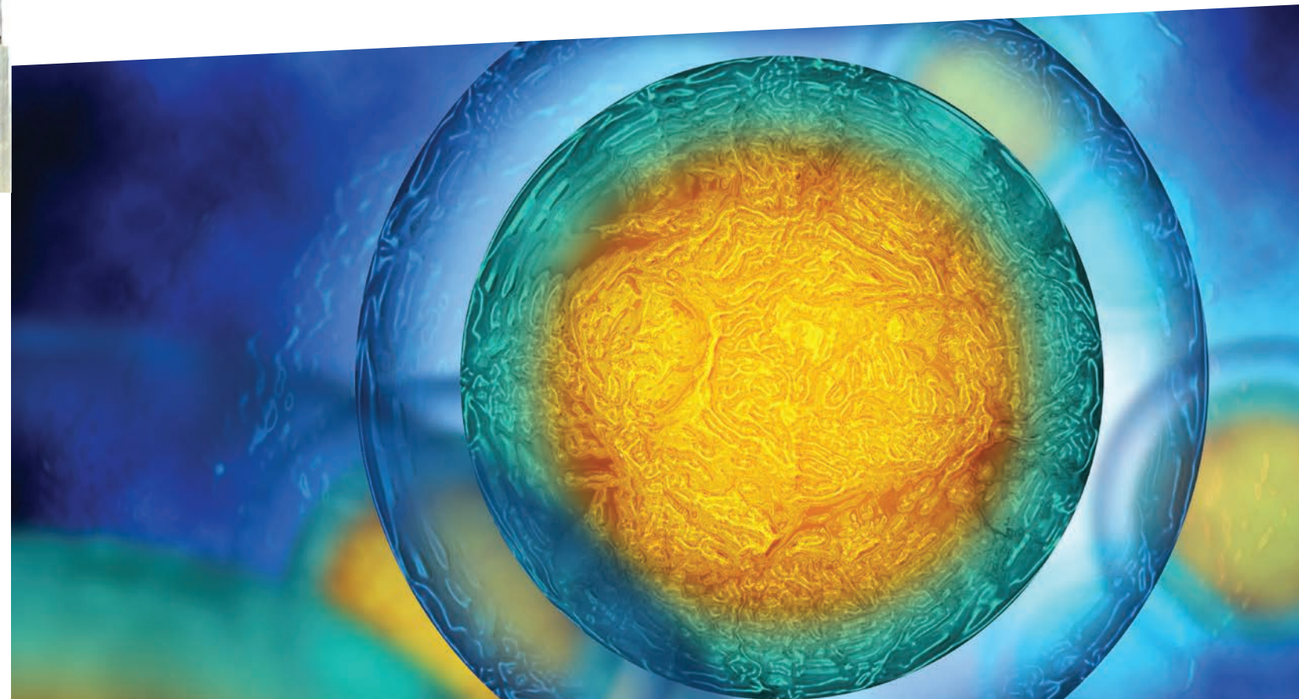

RAPPORT SUR LES DONS RECUEILLIS

Aujourd'hui plus que jamais, Concordia a besoin d'un soutien privé pour élargir son empreinte à titre d'université nouvelle génération du Canada. Or, par leurs dons, les bienfaiteurs et bienfaitrices encouragent les talents et les idées qui créent l'impact. Ils stimulent des programmes de recherche et d'enseignement de haut calibre. Le financement privé nous aide à répondre à un vaste ensemble de besoins, qu'il s'agisse d'offrir des ressources bibliothécaires de pointe ou d'attirer les meilleurs étudiants et étudiantes.

Grâce à la générosité de nos 10 299 donateurs et donatrices, nous avons recueilli une somme record de 51 851 152 $ afin de soutenir la réalisation de nos neuf vecteurs stratégiques pour une université nouvelle génération. L'un de ces vecteurs – cultiver la fierté – s'accomplit chaque fois qu'un don, petit ou grand, est versé à Concordia.

Nous remercions nos bienfaiteurs et bienfaitrices – diplômés, professeurs, employés, parents, étudiants et amis de Concordia – d'aider la communauté universitaire à atteindre ses objectifs et à aller plus loin. Vos dons favorisent l'essor de toute la collectivité.

ANDREW MOLSON ET LINO SAPUTO JR. ONT PARTICIPÉ AU LANCEMENT DE LA CAMPAGNE POUR CONCORDIA LORS DE LA SOIRÉE DU CERCLE DES BÂTISSEURS ET DES AMIS DU CHANCELIER, LE 1er NOVEMBRE 2017.

LANCEMENT DE CAMPAGNE

En 2017, nous avons lancé **la Campagne pour Concordia : Place à la nouvelle génération**, notre initiative de financement la plus ambitieuse à ce jour.

Assortie d'un objectif de 250 millions de dollars, cette vaste initiative soutiendra la réalisation de nos neuf vecteurs stratégiques et consolidera notre statut d'université nouvelle génération du Canada. Pour nous attaquer aux plus grands défis de demain, nous mettons sur pied de nouveaux instituts, centres de recherche, think tanks et programmes d'études. Nous multiplions les occasions d'apprentissage pratique et en milieu de travail. Au moyen de laboratoires vivants, de centres d'entrepreneuriat et de pôles d'innovation, nous rehaussons en outre nos activités axées sur l'impact pour tabler sur notre longue histoire d'engagement auprès de la communauté et de l'industrie.

1

2

3

4

5

6

LE LANCEMENT OFFICIEL DE LA CAMPAGNE POUR CONCORDIA A EU LIEU LE 1er NOVEMBRE 2017, LORS DE LA SOIRÉE DU CERCLE DES BÂTISSEURS ET DES AMIS DU CHANCELIER. LA FÊTE ÉTAIT ANIMÉE PAR MUTSUMI TAKAHASHI, 1 CHEF D'ANTENNE AU RÉSEAU CTV ET DIPLÔMÉE DE L'UNIVERSITÉ (B.A. 1979, MBA 1995, LL. D. 2013). PLUS DE 150 BIENFAITEURS ET AMIS SE SONT RÉUNIS AU CIRQUE ÉLOIZE DE MONTRÉAL EN COMPAGNIE DU CHANCELIER JONATHAN WENER 2 (B. COMM. 1971), DU PRÉSIDENT DU CONSEIL D'ADMINISTRATION NORMAN HÉBERT JR. 3 (B. COMM. 1977) ET DU RECTEUR ALAN SHEPARD. 4 LES CHERCHEUSES DE L'UNIVERSITÉ CONCORDIA – MARTA KERSTEN-OERTEL, 5 PROFESSEURE ADJOINTE AU DÉPARTEMENT D'INFORMATIQUE ET DE GÉNIE LOGICIEL ET DIRECTRICE DU LABORATOIRE DE PERCEPTION APPLIQUÉE, ET MARIA MEDINA-RAMIREZ, 6 M. SC. (GÉNIE MÉCANIQUE) 2017, ONT PRÉSENTÉ LES RÉSULTATS DE LEURS TRAVAUX.

UN SOLIDE RÉSEAU DE CADRES DE CAMPAGNE

Des défenseurs de l'enseignement supérieur n'ont pas hésité à prendre les rênes de la Campagne pour Concordia. Celle-ci est coprésidée par les hommes d'affaires et philanthropes Andrew Molson et Lino Saputo Jr. (B.A. 1989). Des dizaines de diplômés, de leaders du monde des affaires et d'amis de l'établissement au Canada, aux États-Unis et en Asie se sont aussi portés volontaires pour former notre réseau de cadres bénévoles.

Grâce à une série de dons exceptionnels, la campagne a connu un excellent départ. « Nous sommes déjà plus qu'à la mi-chemin vers notre objectif, affirme le recteur de Concordia Alan Shepard. Nous sommes très reconnaissants envers notre communauté de donateurs qui, j'en suis sûr, vont nous aider à atteindre, voire dépasser notre cible record. »

En conjuguant nos efforts avec ceux des 7 000 professeurs et employés de Concordia, nous soutiendrons les talents et les idées « nouvelle génération » qui créent l'impact, ce qui profitera aux 48 000 étudiants de l'Université et aux plus de 211 000 diplômés répartis dans le monde entier.

UN SITE WEB DÉTAILLÉ SUR LA CAMPAGNE

Un site Web détaillé présente les priorités de la campagne ainsi que des portraits d'étudiants et de chercheurs de la nouvelle génération à Concordia. Apprenez-en plus sur les membres de notre réseau de cadres bénévoles, regardez nos vidéos et trouvez de l'inspiration à ***concordia.ca/fr/campagne.***

DONS MAJEURS ANNONCÉS EN 2017

HUIT DÉCENNIES DE SOUTIEN DE LA FONDATION DE LA FAMILLE BIRKS

La Fondation de la famille Birks a consenti un don de 287 500 $ afin d'appuyer deux initiatives : les Presses de l'Université Concordia, première maison d'édition universitaire sans but lucratif publiant des ouvrages en libre accès au Québec – et l'une des rares dans le monde; et le Centre de développement humain par les arts de Concordia, qui favorise l'épanouissement des personnes ayant une déficience intellectuelle, développementale ou mentale. La famille Birks investit dans Concordia depuis le début des années 1930, à l'époque de la Sir George Williams University, l'un des établissements fondateurs de l'Université.

JONATHAN BIRKS, LORS DE L'ANNONCE DU DON DE LA FONDATION DE LA FAMILLE BIRKS, LE 26 OCTOBRE 2017.

UN DON D'ENVERGURE

HYDRO-QUÉBEC INVESTIT 3,9 MILLIONS DE DOLLARS À CONCORDIA

La recherche critique sur l'énergie durable et la sécurité des réseaux électriques intelligents a reçu un appui de taille à Concordia. Hydro-Québec a versé un don de 3,9 millions de dollars à l'Université pour y faire progresser la recherche de pointe et attirer des étudiants de haut calibre en génie, en gestion ainsi qu'en arts et en sciences.

« Cet investissement permettra à nos scientifiques de pousser plus loin leurs travaux et d'expérimenter dans des domaines de première importance pour l'industrie et la société, mais aussi pour la pérennité de notre planète, déclare le recteur de l'Université Concordia, Alan Shepard. Nous remercions Hydro-Québec de ce don qui stimulera les études et la recherche à Concordia. »

Sur le total de la somme investie, 2,5 millions iront à la Faculté de génie et d'informatique de Concordia pour doter trois chaires de recherche industrielle, dont les titulaires s'appliqueront à concevoir des solutions avant-gardistes aux plus importants défis technologiques, industriels et environnementaux actuels.

« À Hydro-Québec, la recherche et l'innovation technologique sont au cœur de notre stratégie d'expansion et d'affaires, affirme Réal Laporte, président d'Hydro-Québec Innovation, équipement et services partagés; et président-directeur général de la Société d'énergie de la Baie-James. Nous sommes fiers de soutenir l'Université Concordia depuis plus de trois décennies. Par ce nouveau don, nous réitérons notre engagement à promouvoir la découverte scientifique à Concordia et à y faciliter le travail de spécialistes qui excellent dans leur domaine. »

Les chaires de recherche sont axées sur la cybersécurité; la conception et le rendement des machines électriques spéciales; et l'optimisation du fonctionnement et de l'efficacité énergétique.

APPUYER LA NOUVELLE GÉNÉRATION D'ÉTUDIANTS

Un tiers du don octroyé par Hydro-Québec, soit 1 395 000 $, servira à doter 68 bourses étudiantes à la Faculté de génie et d'informatique, à l'École de gestion John-Molson et à la Faculté des arts et des sciences de Concordia. L'octroi de ces bourses sera fondé sur le mérite.

Les bourses Hydro-Québec profiteront aux étudiants et étudiantes du doctorat, de la maîtrise et du premier cycle au cours des cinq prochaines années. « Offrir un soutien aux étudiants est essentiel pour attirer de brillants jeunes esprits à Concordia », note Bram Freedman, vice-recteur au développement et aux relations extérieures. Le généreux don d'Hydro-Québec permet à l'Université de tourner l'enseignement vers l'avenir, ce qui constitue l'un de ses vecteurs stratégiques.

LA FONDATION R.-HOWARD-WEBSTER INVESTIT 1,5 MILLION DE DOLLARS

LA FONDATION R.-HOWARD-WEBSTER A INVESTI 1,5 MILLION DE DOLLARS DANS LA RECHERCHE EN SANTÉ PRÉVENTIVE NOUVELLE GÉNÉRATION AU CENTRE PERFORM DE L'UNIVERSITÉ CONCORDIA AINSI QUE POUR LES ÉTUDIANTS-ATHLÈTES. ÉTAIENT PRÉSENTS À L'ANNONCE DU DON EN NOVEMBRE 2017 (À PARTIR DE LA GAUCHE) : D'ARCY RYAN, DIRECTEUR DU SERVICE DES LOISIRS ET DES SPORTS; LE RECTEUR DE CONCORDIA ALAN SHEPARD; PETER W. WEBSTER, PRÉSIDENT DE LA FONDATION R.-HOWARD-WEBSTER; SHAWNA BRAYTON, ÉTUDIANTE-ATHLÈTE DE L'ÉQUIPE DE RUGBY DES STINGERS; HABIB BENALI, DIRECTEUR SCIENTIFIQUE PAR INTÉRIM DU CENTRE PERFORM; ET BRAM FREEDMAN, VICE-RECTEUR AU DÉVELOPPEMENT ET AUX RELATIONS EXTÉRIEURES DE CONCORDIA.

INITIATIVES BÉNÉVOLES

À Concordia, la solidarité fait partie de nos gènes. Tout au long de l'année, nos étudiants, professeurs, employés et diplômés participent à des collectes de fonds pour diverses causes.

En voici une liste sommaire.

CENTRAIDE

La communauté de Concordia a recueilli 175 000 $ pour la campagne Centraide du Grand Montréal 2017.

LA MARCHE ANNUELLE

La 28e marche annuelle de 6,5 km a attiré 650 personnes – un record! Une somme de 110 000 $ a été collectée pour des bourses d'études et de subsistance.

FOIRE AUX LIVRES USAGÉS DE CONCORDIA

De généreux bibliophiles ont recueilli la somme record de 24 269 $, destinée au fonds de secours étudiant et alimentaire de Concordia ainsi qu'à des bourses pour étudiants-athlètes. Plus de 200 000 $ ont été collectés au fil des 21 ans d'existence de l'activité.

TOURNOI DE GOLF COMMÉMORATIF

Le tournoi du mois d'août a permis de recueillir 7 000 $ pour des bourses étudiantes, portant à 177 000 $ le total des fonds collectés depuis 1992.

VENTE AUX ENCHÈRES DE NOËL DE LA BIBLIOTHÈQUE

La somme de 5 370 $ recueillie aux 28es enchères, en décembre, a été attribuée à une dizaine de causes, dont l'organisme Dans la rue, Oxfam et le Centre spirituel et interreligieux de Concordia.

MOVEMBER

L'équipe de l'École de gestion John-Molson a recueilli 5 000 $ pour des organismes voués à la santé des hommes.

DÉFI CANDEREL

Des gens de Concordia ont participé à cette activité de financement pour la recherche sur le cancer, collectant 3 500 $.

TASTE OF A GOOD CAUSE

Organisée par Hospitalité Concordia, cette activité a recueilli 2 094 $ pour le fonds de secours étudiant et alimentaire. Des repas des fêtes et des sucres ont aussi permis de collecter une somme supplémentaire de 1 231 $ pour le fonds ainsi que le Centre des étudiants parents.

5 JOURS POUR LES SANS-ABRI

Des gens de Concordia ont pris part à cette campagne nationale. Ils ont dormi à l'extérieur pendant cinq jours en mars et recueilli des fonds pour des organismes servant les sans-abri de Montréal. Depuis 2008, le groupe a collecté plus de 300 000 $ pour Dans la Rue et Chez Doris, dont 6 000 $ cette année.

LANCEZ POUR LA GUÉRISON STINGERS

Lancez pour la guérison Stingers a recueilli 2 200 $ pour la Fondation du cancer du sein du Québec.

LES BOURSIERS HYDRO-QUÉBEC ÉTAIENT AU NOMBRE DES INVITÉS LORS DE L'ANNONCE DU DON, LE 12 OCTOBRE 2017.

ET CE N'EST PAS TOUT

Fondation d'études canado-irlandaises : 3 900 000 $ pour l'École d'études irlandaises

Norman Hébert, Jr. (B. Comm. 1977), membre du conseil d'administration de Concordia, et sa conjointe **Diane : 3 000 000 $** pour financer un centre sur la gestion de patrimoine pour les familles en affaires

Donateur anonyme : 1 000 000 $ pour créer et doter la bourse Leonard-F.-Ruggins en génie

Pharmaprix : 300 000 $ pour le fonds de dotation Pharmaprix et les projets de recherche Pharmaprix au Centre PERFORM

Association des étudiants de 1er cycle en génie et en informatique : 226 913 $ pour le fonds de l'association destiné à l'achat de matériel spécialisé

Raymond Chabot Grant Thornton : 200 000 $ pour les bourses d'études de l'École de gestion John-Molson et les prix Personnalité de l'année du monde des affaires

J. Ross Quigley : 200 000 $ pour la bourse commémorative d'études supérieures Tom-Hopkins destinée aux étudiants en beaux-arts

Tabor Trust : 162 338 $ pour la bourse Carol-Lee-Price destinée aux étudiantes étrangères à la maîtrise en philosophie

Flash Fund Foundation : 130 000 $ pour le fonds sans affectation particulière Kenneth-Woods

Fondation Naim-S.-Mahlab : 100 000 $ – 50 000 $ pour un fonds de dotation existant; et **50 000 $** pour la bourse d'échanges étudiants Naim-Mahlab à l'Université de Tel-Aviv

Michael Williams (B. Comm. 1976) **: 81 000 $** pour créer la bourse d'études en gestion Michael-R.-Williams à l'École de gestion John-Molson

Fondation J.A. DeSève : 75 000 $ pour l'École de cinéma Mel-Hoppenheim

Fondation Reader's Digest du Canada : 60 000 $ pour créer des ateliers de perfectionnement des compétences en études critiques des médias numériques et en journalisme

Jonathan Wener (B. Comm. 1971), chancelier de Concordia **: 60 000 $** destinés au Fonds du chancelier pour les étudiants de première génération

Aaron Fish : 52 000 $ pour des bourses d'études en génie mécanique

Ann et Kevin Reynolds (B.A. 1949) **: 51 988 $** pour le fonds de dotation des bourses de subsistance Révérend-Jack-O'Brien, S.J., destinées aux étudiants du Département de communication

JONATHAN WENER, CHANCELIER DE CONCORDIA, ET SA CONJOINTE, SUSAN WENER, ONT FAIT DON À L'UNIVERSITÉ DE *DI-OCTO* – UNE SCULPTURE CINÉTIQUE DE HUIT MÈTRES DE HAUT, INSTALLÉE À L'ANGLE SUD-OUEST DU PAVILLON HENRY-F.-HALL, COIN DE MAISONNEUVE ET MACKAY. EN MORTAISE : BRAM FREEDMAN, VICE-RECTEUR AU DÉVELOPPEMENT ET AUX RELATIONS EXTÉRIEURES; FRANCE CHRÉTIEN DESMARAIS, PRÉSIDENTE DE LA SOCIÉTÉ DES CÉLÉBRATIONS DU 375e ANNIVERSAIRE DE MONTRÉAL; KATHERINE WENER; SUSAN WENER; JONATHAN WENER (B. COMM. 1971), CHANCELIER DE L'UNIVERSITÉ CONCORDIA, AINSI QUE PRÉSIDENT ET CHEF DE LA DIRECTION DE CANDEREL, SOCIÉTÉ MONTRÉALAISE DE GESTION ET DE DÉVELOPPEMENT IMMOBILIER; MANON GAUTHIER, MEMBRE DU COMITÉ EXÉCUTIF DE LA VILLE DE MONTRÉAL, RESPONSABLE DE LA CULTURE, DU PATRIMOINE, DU DESIGN, D'ESPACE POUR LA VIE AINSI QUE DU STATUT DE LA FEMME, CONSEILLÈRE DE VILLE, DISTRICT CHAMPLAIN-L'ÎLE-DES-SŒURS, ARRONDISSEMENT DE VERDUN; ET ALAN SHEPARD, RECTEUR DE CONCORDIA.

Gordon Graham (B. Comm. 1984) **: 50 000 $** pour la bourse d'entrée Gordon-Graham

Joey Reda : 50 000 $ pour le fonds de dotation Joe-Reda

Famille Colubriale : 50 000 $ pour le fonds de dotation Giuseppe-Colubriale-et-Raffaela-Galati à l'École de gestion John-Molson

Fondation de la famille Leonard et Bina Ellen : 50 000 $ pour le Centre de développement humain par les arts de Concordia

Michael Minkoff (B. Comm. 1968) **: 50 000 $** pour combler les besoins prioritaires de l'Université

Mentionnons en outre l'octroi de dons additionnels de la **Fondation J.-Louis Lévesque**, de la **Fondation Jarislowsky** et de la **Fondation Lloyd-Carr-Harris**.

DONS PLANIFIÉS

Dons totalisant **784 491 $:**

- Succession de **Nawaf Al-Rufaie** (B.A. 2004)
- Succession d'**Hélène Linder** (B.A. 1967)
- Succession de **Madeleine Harris** (B.A. 1946)
- Succession de **Kurt Ekler**
- Succession de **William Ross Phalen** (B. Sc. 1958)
- Succession de **Betty Cowper**
- Succession de **Joan Elizabeth Dunlop** (B.A. 1964)
- Succession de **Florence Yaffe** (B.A. 1961)

Engagements futurs totalisant **9 825 000 $:**

- Le regretté **Ronald E. Lawless** (LL. D. 2003)
- **Mark Lazar**
- **Ann Shatilla**
- **Joel Lukaseder** (B. Ing. 1992) et **Dara Lukaseder**
- **Elizabeth Mitchell** (Cert. 1992)
- **Antonio Costanzo**
- **Michael Minkoff** (B. Comm. 1968)
- **Norman E. Hébert, Jr.** (B. Comm. 1977)
- Donateurs anonymes

DONS EN NATURE

- De la part de **Jonathan Wener** (B. Comm. 1971), chancelier de Concordia, et de sa conjointe, **Susan Wener** : *Di-Octo* – sculpture cinétique située à l'angle sud-ouest du pavillon Henry-F.-Hall, coin De Maisonneuve et Mackay.
- De la part du collectif **Eva, Leora, Diana** et **Seegla Brecher**
- **Kari Polanyi Levitt**
- **Eve Rotstein** et **Daniel Rotstein**

CAMPAGNE COMMUNAUTAIRE

En 2016-2017, plus de 8 700 membres de la communauté universitaire – étudiants et diplômés, parents et amis, professeurs et employés – ont versé près de **2,2 millions de dollars** à la campagne communautaire annuelle de l'Université. S'inscrivant dans la **Campagne pour Concordia : Place à la nouvelle génération**, la campagne communautaire recueille des dons d'envergure et de vocation variées qui soutiennent l'enseignement, la recherche et la vie étudiante à Concordia.

Tout au long de l'année, par téléphone, par courriel, sur le Web ou en personne, nous faisons appel à la générosité des membres de la communauté universitaire. La campagne communautaire tient compte également des sommes recueillies au moyen de notre plateforme de financement collectif **FundOne** et du **Fonds des étudiants sortants**, ainsi qu'à l'occasion de la **Marche annuelle de Concordia**. Ensemble, ces initiatives ont permis de recueillir en 2017 une somme record de **110 000 $**, qui servira à doter des bourses d'études et de subsistance.

ACTIVITÉS PHARES

Le 30 mars 2017 a eu lieu la **Cérémonie de reconnaissance des donateurs et des boursiers**. Étudiants et étudiantes y ont présenté des exposés devant une assistance record de 340 invités. Chargé de prononcer l'allocution d'ouverture, **Randall Kelly** (B. Comm. 1978), chef de la direction et chef des placements à Formula Growth, à Montréal, a tenu des propos des plus inspirants. Cette activité annuelle donne aux étudiants la chance de rencontrer les bienfaiteurs de Concordia.

Nous avons de nouveau battu un record cette année à la **Classique de golf 2017** de Concordia, recueillant **351 000 $** pour des bourses d'études et de subsistance destinées à des étudiants méritants. Depuis ses débuts, notre tournoi a permis de collecter quelque 4,5 millions de dollars !

ÉTAIENT PRÉSENTS À LA CÉRÉMONIE DE RECONNAISSANCE DES DONATEURS ET DES BOURSIERS 2017 : BRAM FREEDMAN, VICE-RECTEUR AU DÉVELOPPEMENT ET AUX RELATIONS EXTÉRIEURES; NATHALIE FLETCHER, BÉNÉFICIAIRE DE LA BOURSE D'ÉTUDES COMMÉMORATIVE J.-W.-MCCONNELL; OLIVIER HINSE (B.A. 2016), LAURÉAT DU PRIX GEORGIAN EN HOCKEY À LA MÉMOIRE DE PAUL LEMIRE; RANDALL KELLY, CONFÉRENCIER PRINCIPAL; ET ALAN SHEPARD, RECTEUR DE CONCORDIA.

FORGER DES LIENS CHEZ LES DIPLÔMÉS

Grâce à ses tables rondes à Montréal, à Toronto et à New York, ainsi qu'à ses activités sur le Web, notre programme **Le leadership au féminin** continue de remporter un vif succès. Pour les 91 700 femmes diplômées de Concordia, ce programme facilite l'échange d'idées, d'information et d'expérience. Au cours de la dernière année, les participantes ont eu la chance d'entendre entre autres **Caterina Rizzi** (B. Bx-arts 2004), cofondatrice de Breather, et **Anna Martini** (B. Comm. 1985; dipl. de 2e cycle 1986), vice-présidente directrice et chef de la direction financière du Club de hockey Canadien, inc. et d'Evenko.

Forts du succès obtenu lors du lancement de la Campagne pour Concordia à Montréal, nous avons entrepris un cycle de conférences régionales sur le thème **Concordia en instantanés**. En compagnie d'éminents chercheurs de l'Université, le recteur de Concordia **Alan Shepard** a effectué une tournée de plusieurs grandes villes pour faire connaître la vision de Concordia en tant qu'université nouvelle génération du Canada. Des **activités de l'Association des diplômés** ont en outre été organisées un peu partout en Amérique du Nord – Montréal, Ottawa, Toronto, Calgary, Vancouver et New York. Des rencontres avec les diplômés ont également eu lieu dans plusieurs villes à l'étranger – Shanghai, Beijing, Hong Kong et Beyrouth.

ÉTAIENT PRÉSENTES À L'ÉVÉNEMENT DU PROGRAMME LE LEADERSHIP AU FÉMININ, LE 15 NOVEMBRE 2017 : CHRISTINE LENGVARI (B. SC. 1972), PRÉSIDENTE DU COMITÉ CONSULTATIF DU PROGRAMME LE LEADERSHIP AU FÉMININ; KIMBERLEY MANNING, DIRECTRICE DE L'INSTITUT SIMONE-DE BEAUVOIR; MACKIE VADACCHINO (B. COMM. 1982, M.B.A. 1984), CHEF DE LA DIRECTION DE BIOFORCE CANADA; MADELEINE FÉQUIÈRE (B.A. 1985), DIRECTRICE DU CRÉDIT AUX ENTREPRISES DE DOMTAR; ANNA MARTINI (B. COMM. 1985; DIPL. DE 2e CYCLE 1986), VICE-PRÉSIDENTE DIRECTRICE ET CHEF DE LA DIRECTION FINANCIÈRE DU CLUB DE HOCKEY CANADIEN ET D'EVENKO.

Chaque année, Concordia offre une variété de programmes de carrière destinés à aider ses diplômés à réussir après avoir quitté les bancs de l'Université. Ainsi, nous avons organisé – à l'occasion des tables rondes de diplômés aux Retrouvailles – l'activité **Parlons affaires**, un déjeuner de réseautage où six diplômés experts ont partagé leurs connaissances avec 75 participantes et participants de différentes industries. Nous avons par ailleurs accru notre présence virtuelle au moyen d'activités de réseautage express dans le cadre du **cycle de conversations sur les carrières** et avons accueilli notre quatrième **colloque sur la transition** après l'obtention du diplôme.

MÉDIAS SOCIAUX

Restez en contact : Joignez-vous à nous sur les médias sociaux ! Notre bassin d'amis Facebook a doublé au cours de la dernière année – et nous venons tout juste de lancer notre compte Instagram pour les diplômés de Concordia.

Renseignez-vous pour connaître les activités organisées dans votre région. Partagez vos histoires à l'aide des mots-clics **#CUpride** et **#CUalumni** à l'adresse **@ConcordiaAlumni** sur Facebook, Twitter, LinkedIn, Instagram et Flickr.

ILS NOUS ONT QUITTÉS

En 2017, l'Université Concordia a déploré la perte de plusieurs membres de sa communauté, dont les bienfaitrices et bienfaiteurs ci-après :

Ronald Lawless (LL. D. 2003), membre émérite du conseil d'administration de Concordia et membre du conseil de la Fondation de l'Université

John Lemieux (B.A. 1966), membre émérite du conseil d'administration de Concordia et ancien membre du conseil d'administration de l'Association des diplômés

Stuart McLean (B.A. 1971; LL. D. 2014), célèbre animateur de l'émission *The Vinyl Cafe* à la radio de la CBC, apprécié pour sa chaleur et son humour

Sherman Friedland, ancien membre du conseil d'administration et du corps professoral

Elizabeth Gatbonton, ancienne membre du corps professoral

Edward Whitlock, coureur légendaire

Irvin Dudeck, ancien membre du conseil d'administration et du personnel

Ragai Ibrahim, professeur émérite distingué

William Raso, ancien membre du corps professoral

Roy Heenan, fondateur d'un cabinet d'avocats

Sean Murphy, ancien membre du comité consultatif de la Faculté des beaux-arts de l'Université Concordia

A. Karel Velan, ancien membre du conseil d'administration

George Drummond Birks (B. Comm. 1949, LL. D. 1989), ancien bénévole aux campagnes de financement de l'Université

Grant Munro (LL. D. 2007), cinéaste et animateur

COUPS DE CHAPEAU

LISTE PARTIELLE DES LAURÉATS DE 2017

PROFESSEURS

Daniel Cross, B. Bx-arts 1991, M. Bx-arts 1998
Cinéma
Meilleur long métrage documentaire Ted-Rogers; meilleure photographie dans un long métrage documentaire aux prix Écrans canadiens

Anne-Marie Croteau
Gestion de la chaîne logistique et des technologies d'affaires
Prix MÉRITIC – Carrière en TI du Réseau Action TI

Marc Denoncourt, B. Sc. 1986
Chef de l'information
Prix MÉRITIC – Haute direction des TI du Réseau Action TI

Ann English
Chimie et biochimie
Prix Clara-Benson du Conseil des directeurs de chimie des universités canadiennes

Christophe Guy
Recherche et études supérieures
Prix du Québec

Nora Jaffary
Histoire
Prix Wallace-K.-Ferguson de la Société historique du Canada

Lucie Lequin, Ph. D. 1990
Études françaises
Chevalier de l'Ordre des Palmes académiques

Louis Patrick Leroux
Études anglaises et études *françaises*
Robert Tittler
Histoire
Société royale du Canada

Marguerite Mendell, B.A. 1972
Sciences économiques
Membre de l'Ordre du Canada

Muthukumaran Packirisamy, Ph. D. 2000
Génie mécanique, industriel et aérospatial
Radu Zmeureanu, B.A. 1981, Ph. D. 1987
Génie du bâtiment, civil et environnemental
Fellows de l'Académie canadienne du génie

Anne Wade
Centre d'études sur l'apprentissage et la performance
Prix d'excellence des professionnels et professionnelles de recherche du Fonds de recherche du Québec – Société et culture

ÉTUDIANTS

Médaille du Lieutenant-gouverneur pour la jeunesse
Buruç Asrin, B. Ing. 2017
Génie logiciel
Anastasia Llewellyn
Maîtrise ès arts en traduction
Keroles Riad, B. Ing. 2013, Ph. D. 2016
Programme d'études doctorales individualisées
Anna Timm-Bottos, M.A. 2017
Maîtrise ès arts en éducation artistique
Alexis Lahorra
Communication et études culturelles
Finaliste à Forces AVENIR

DIPLÔMÉS

Andréanne Abbondanza Bergeron, B.A.V., 2010, M.A. 2017
Bourse Claudine-et-Stephen-Bronfman en art contemporain

Mathieu Baril, B. Bx-arts 2009
Prix ARDI de la Brigade Arts Affaires de Montréal

Sonia Bonspille Boileau, B. Bx-arts 2006
Prix du long métrage de Women in the Director's Chair

Antoinette Bozac, B.A. 1978
Prix R.V.A. Jones 2017 de l'Association canadienne des conseillers et conseillères juridiques d'entreprises

Régine Chassagne, B.A. 1998, LL. D. 2016
Compagne des arts et des lettres du Québec

Baruch Cohen, B.A. 1980, M.A. 1985
Médaille de la citoyenneté d'Arcy-McGee de l'Assemblée nationale

Hagop Der Khatchadurian, B. Inf. 1981
Médaille Mkhitar Gosh, Arménie

Claudia Di Iorio, B.A. 2016
Prix Les jeunes Québécois aux commandes du *Quebec Community Groups Network*.

Matthew Ferguson, B.A. 2002
Prix Courage et persévérance du Comité fédéral-provincial-territorial des Chefs des poursuites pénales

Harley Finkelstein, B.A. 2005
Christophe Truong, B. Comm. 2010
Palmarès *Top 40 Under 40* de la revue *Chief Investment Officer*

Maryse Goudreau, B. Bx-arts 2011, M. Bx-arts 2017
Prix Lynne-Cohen du Musée national des beaux-arts du Québec

Nicolas Grenier, B. Bx-arts 2004
Celia Perrin-Sidarous, B. Bx-arts 2008, M. Bx-arts 2015
Prix Pierre-Ayot de la Ville de Montréal

Lia Grimanis, promotion 1997
Femmes de Valeur, L'Oréal

Christine Harries, B. Ing. 2013
Prix hommage Émergence de l'Ordre des ingénieurs du Québec

Emilio Imbriglio, B. Comm. 1981, dipl. de 2e cycle 1982
Prix Grand Ambassadeur de la Chambre de commerce italienne au Canada

Sophie Jodoin, B. Bx-arts 1988
Prix Louis-Comtois de la Ville de Montréal

Mark Kosturik, B.A. 1986
Temple de la renommée du sport de North Bay

Marc Lachapelle, B.A. 1977
Prix du journaliste de l'industrie automobile canadienne de l'année de l'Association des Journalistes Automobile du Canada

Christine Lengvari, B. Sc. 1972
Prix Distinction de la Chambre de la sécurité financière

Silvie Letendre, B.A. 1990
Collège des Fellows de la Société canadienne des relations publiques

Landon Mackenzie, M. Bx-arts 1979
Prix du Gouverneur général en arts visuels et en arts médiatiques

L. Jacques Ménard, B. Comm. 1967, LL. D. 2006
Grand Officier de l'Ordre national du Québec

Dana Michel, B. Bx-arts 2006
Lion d'argent pour l'innovation en danse de la Biennale de Venise

David Mollet, B. Bx-arts 2004
Prix de distinction de la Chambre de l'assurance de dommages

Nadia Naffi, M.A. 2012
Concours *J'ai une histoire à raconter* du Conseil de recherches en sciences humaines

Jean-Michel Paquette, B. Admin. 2004
Temple de la renommée de l'Académie les Estacades de Trois-Rivières (Québec)

Hugo Pilon-Larose, B.A. 2012
Concours national de journalisme, catégorie Reportage bref

Jeffrey Scholten, B.A. 2004
Temple de la renommée sportive du Nouveau-Brunswick

John Sicard, B. Inf. 1988
Grand Prix de l'Entrepreneur d'EY (Ontario), catégorie Technologie d'entreprise

Anne Sirois, B. Bx-arts 1983
Prix Don-Haldane pour service remarquable de la Guilde canadienne des réalisateurs

Jana Sterbak, B. Bx-arts 1977
Prix Paul-Émile-Borduas, Prix du Québec

Meaghan Strimas, M.A. 2003
Prix de poésie Trillium du gouvernement de l'Ontario

Dawn Tyler Watson, B. Bx-arts 1994
Meilleur groupe de blues au 33e défi international de blues de Memphis, Tennessee

Dominique Vincent, EMBA 1995
Prix Femme de distinction de la société financière Raymond James

Jonathan Wener, B. Comm. 1971
Médaille Samuel-Bronfman de la Fédération CJA

Prix littéraires du Gouverneur général
Oana Avasilichioaei, M.A. 2002, dipl. de 2e cycle 2016
Traduction
Julie Flett, B. Bx-arts 1999
Littérature jeunesse – catégorie Livres illustrés
Richard Harrison, MA 94
Poésie

Prix METAs *(Montreal English Theatre Awards)*
Ellen David, B. Bx-arts 1982
Catégorie *Outstanding Supporting Performance – Actress*
Sophie El-Assaad, B. Bx-arts 2015
Catégories *Outstanding Costume Design* et *Outstanding Emerging Artist – Production*

Charlotte Rogers, B. Bx-arts 2010
Catégorie *Outstanding Ensemble*

Prix de l'Association des nouvelles radio, télévision et numériques
Stuart McLean, B.A. 1971, LL. D. 2014
Prix du président *(à titre posthume)*

Mutsumi Takahashi, B.A. 1979, MBA 1995, LL. D. 2013
Prix d'excellence pour l'ensemble de ses réalisations

Kamila Hinkson, B.A. 2012
Sarah Leavitt, dipl. de 2e cycle 2010
Jonathan Montpetit, dipl. de 2e cycle 2005
Ben Shingler, dipl. de 2e cycle 2008
Marika Wheeler, B.A. 2008
Prix de journalisme

Prix de la *Quebec Writers' Federation*
Philip Lanthier, B.A. 1959
Prix Judy Mappin pour service communautaire
Jocelyn Parr, M.A. 2006, M.A. 2011
Prix du premier livre de l'Université Concordia
Nicola Sibthorpe, B.A. 2017
Prix littéraire pour jeunes écrivains

Ordre du Canada
Mary Anne Eberts, LL. D. 1993
Michèle Stanton-Jean, LL. D. 1995
Officières

Norman E. Hébert, Jr., B. Comm. 1977
Peter McAuslan, B.A. 1972
Nancy Neamtan, LL. D. 2015
Sylvia Sweeney, promotion 1977
Membres

SÉNAT
2017

INFORMATION EN DATE DE DÉCEMBRE 2017

RECTEUR ET VICE-CHANCELIER	ALAN SHEPARD
VICE-RECTEUR EXÉCUTIF AUX AFFAIRES ACADÉMIQUES	GRAHAM CARR
VICE-RECTEUR À LA RECHERCHE ET AUX ÉTUDES SUPÉRIEURES	CHRISTOPHE GUY
DOYEN DE LA FACULTÉ DES ARTS ET DES SCIENCES	ANDRÉ ROY
DOYEN DE LA FACULTÉ DE GÉNIE ET D'INFORMATIQUE	AMIR ASIF
DOYENNE DE LA FACULTÉ DES BEAUX-ARTS	REBECCA DUCLOS
DOYENNE DE L'ÉCOLE DE GESTION JOHN-MOLSON	ANNE-MARIE CROTEAU
DOYENNE DE L'ÉCOLE DES ÉTUDES SUPÉRIEURES	PAUL WOOD-ADAMS
VICE-RECTRICE EXÉCUTIVE ADJOINTE À LA STRATÉGIE NUMÉRIQUE ET DIRECTRICE ET BIBLIOTHÉCAIRE EN CHEF DE L'UNIVERSITÉ	GUYLAINE BEAUDRY

QUATORZE MEMBRES DU CORPS PROFESSORAL DE LA FACULTÉ DES ARTS ET DES SCIENCES	EXPIRATION DU MANDAT
PAUL ALLEN	2020
PASCALE BIRON	2020
PATRICE BLAIS (PROFESSEUR À TEMPS PARTIEL)	2019
PHILIPPE CAIGNON	2018
SAUL CARLINER	2018
CHRISTINE DEWOLF	2019
JILL DIDUR	2019
MARCIE FRANK	2019
DAVID MORRIS	2019
VIRGINIA PENHUNE	2018
HARALD PROPPE	2018
DANIEL SALÉE	2019
FRANCESCA SCALA	2019
JEAN-PHILIPPE WARREN	2019

CINQ MEMBRES DU CORPS PROFESSORAL DE LA FACULTÉ DE GÉNIE ET D'INFORMATIQUE	
BRIGITTE JAUMARD	2019
MARTIN PUGH	2020
YOUSEF SHAYAN	2018
SOFIÈNE TAHAR	2018
CHRISTOPHER W. TRUEMAN	2020

QUATRE MEMBRES DU CORPS PROFESSORAL DE LA FACULTÉ DES BEAUX-ARTS	
RICARDO DAL FARRA	2020
LORRAINE OADES (PROFESSEURE À TEMPS PARTIEL)	2019
JOHN POTVIN	2020
MARC STEINBERG	2020

QUATRE MEMBRES DU CORPS PROFESSORAL DE L'ÉCOLE DE GESTION JOHN-MOLSON	
REENA ATANASIADIS	2020
FRANK CROOKS	2018
CHARLES DRAIMIN	2018
ROBERT SOROKA (PROFESSEUR À TEMPS PARTIEL)	2019

UN BIBLIOTHÉCAIRE PROFESSIONNEL	
VINCE GRAZIANO	2018

DOUZE ÉTUDIANTS DU 1er CYCLE	
MOHAMED ALLALOU	2018
RORY BLAISDELL	2018
STEPHEN BROWN	2018
MIKAELA CLARK-GARDNER	2018
OMAR RIAZ	2018
JONATHAN ROY	2018
ALI SHERRA	2018
SHAUMIA SUNTHARALINGAM	2018
JULIA SUTERA SARDO	2018
LEYLA SUTHERLAND	2018
SHARON YONAN RENOLD	2018
À DÉTERMINER	2018

QUATRE ÉTUDIANTS DES CYCLES SUPÉRIEURS	
TEVFIK KARATOP	2018
CHIRANJEEVI KODURI	2018
MAHESH NATARAJAN	2018
THUFILE SIRAJUDEEN	2018

MEMBRES NON VOTANTS	
PHILIPPE BEAUREGARD	CHEF DES COMMUNICATIONS
DENIS COSSETTE	CHEF DE LA DIRECTION FINANCIÈRE
DANIEL THERRIEN	REGISTRAIRE
BRAM FREEDMAN	VICE-RECTEUR AU DÉVELOPPEMENT ET AUX RELATIONS EXTÉRIEURES
FREDERICA JACOBS	SECRÉTAIRE GÉNÉRALE
ROGER CÔTÉ	VICE-RECTEUR AUX SERVICES
JOANNE BEAUDOIN	REPRÉSENTANTE DU PERSONNEL D'ADMINISTRATION ET DE SOUTIEN
EMMET HENCHEY	REPRÉSENTANT DU PERSONNEL D'ADMINISTRATION ET DE SOUTIEN
LISA OSTIGUY	VICE-RECTRICE EXÉCUTIVE DÉLÉGUÉE AUX AFFAIRES ACADÉMIQUES
ISABEL DUNNIGAN	DIRECTRICE DU CENTRE DE FORMATION CONTINUE
DANIELLE TESSIER	SECRÉTAIRE DU SÉNAT

CONSEIL D'ADMINISTRATION 2017-2018

INFORMATION EN DATE DE DÉCEMBRE 2017

REPRÉSENTANTS OFFICIELS	EXPIRATION DU MANDAT
PRÉSIDENT NORMAN HÉBERT JR., O.C. PRÉSIDENT ET CHEF DE LA DIRECTION GROUPE PARK AVENUE	2018
VICE-PRÉSIDENTE FRÉDÉRICA MARTIN CHEF DES PROGRAMMES D'ÉTUDES ET DU DÉVELOPPEMENT UNIVERSITÉ CONCORDIA	2018
VICE-PRÉSIDENTE FRANÇOISE BERTRAND, O.C., C.Q. ADMINISTRATRICE DE SOCIÉTÉS	2018

MEMBRE D'OFFICE

RECTEUR ET VICE-CHANCELIER
ALAN SHEPARD

MEMBRES EXTERNES

HELEN ANTONIOU ACCOMPAGNATRICE DE GESTIONNAIRES ET CONSULTANTE EN STRATÉGIE	2018
FRANÇOISE BERTRAND, O.C., C.Q. ADMINISTRATRICE DE SOCIÉTÉS	2020
JEFF BICHER RESPONSABLE, JAB STRATEGIES DIRECTEUR, CAMP MASSAD	2018
ANTOINETTE BOZAC CHEF DE LA DIRECTION DES AFFAIRES JURIDIQUES ET SECRÉTAIRE GÉNÉRALE YORK REGION RAPID TRANSIT CORPORATION	2018
GABRIEL BRAN LOPEZ PRÉSIDENT FONDATEUR, FUSION JEUNESSE	2018
GINA CODY PRÉSIDENTE, FONDATION GINA-CODY	2020
JEAN-PIERRE DESROSIERS, O.C. CONSEILLER STRATÉGIQUE, PSB BOISJOLI S.E.N.C.R.L. – LLP	2018
HÉLÈNE F. FORTIN ASSOCIÉE, LF&B – CPA INC.	2018
NORMAN HÉBERT JR. PRÉSIDENT ET CHEF DE LA DIRECTION GROUPE PARK AVENUE	2018
TONY LOFFREDA VICE-PRÉSIDENT RBC GESTION DE PATRIMOINE	2018
MICHAEL NOVAK CONSEILLER-CADRE ET CONSULTANT	2020
GEORGES PAULEZ DIRECTEUR GÉNÉRAL ET CHEF DE LA DIRECTION, MIRABAUD CANADA	2019
PHILIPPE POURREAUX DIRECTEUR DE L'ANALYSE COMMERCIALE RIO TINTO ALCAN	2018
SUZANNE SAUVAGE PRÉSIDENTE ET CHEF DE LA DIRECTION MUSÉE MCCORD	2016

REPRÉSENTANTS DU CORPS PROFESSORAL

WILLIAM BUKOWSKI PROFESSEUR ET DIRECTEUR CENTRE DE RECHERCHE EN DÉVELOPPEMENT HUMAIN	2019
JARRETT CARTY PROFESSEUR AGRÉGÉ D'ÉTUDES HUMANISTES	2020
DANIEL CROSS PROFESSEUR AGRÉGÉ DÉPARTEMENT DE CINÉMA	2020
CLAUDINE MANGEN PROFESSEURE AGRÉGÉE DÉPARTEMENT DE COMPTABILITÉ ÉCOLE DE GESTION JOHN-MOLSON	2020
TED STATHOPOULOS PROFESSEUR DÉPARTEMENT DE GÉNIE DU BÂTIMENT CIVIL ET ENVIRONNEMENTAL	2020
MARIA E. PELUSO PROFESSEURE À TEMPS PARTIEL DÉPARTEMENT DE SCIENCE POLITIQUE	2019

REPRÉSENTANT DES CYCLES SUPÉRIEURS

CHAIM KUHNREICH ASSOCIATION DES ÉTUDIANTS ET ÉTUDIANTES DES CYCLES SUPÉRIEURS	2018

REPRÉSENTANT DES ÉTUDIANTS DU 1er CYCLE

LEYLA SUTHERLAND UNION DES ÉTUDIANTS ET ÉTUDIANTES DE CONCORDIA	2018
ROBERT YOUNG UNION DES ÉTUDIANTS ET ÉTUDIANTES DE CONCORDIA (SUPPLÉANT)	2018

REPRÉSENTANT DU PERSONNEL D'ADMINISTRATION ET DE SOUTIEN

FRÉDÉRICA MARTIN CHEF DES PROGRAMMES D'ÉTUDES ET DU DÉVELOPPEMENT	2020

OBSERVATEURS (MEMBRES NON VOTANTS)

CHANCELIER JONATHAN WENER, C.M. PRÉSIDENT DU CONSEIL ET CHEF DE LA DIRECTION GESTION CANDEREL	2017

CADRE DE L'UNIVERSITÉ AYANT DROIT DE PAROLE AU CONSEIL D'ADMINISTRATION

FREDERICA JACOBS SECRÉTAIRE GÉNÉRALE	MEMBRE D'OFFICE

SECRÉTAIRE DU CONSEIL D'ADMINISTRATION

DANIELLE TESSIER
SECRÉTAIRE GÉNÉRALE ASSOCIÉE
SECRÉTARIAT GÉNÉRAL

CONCORDIA

RAPPORT DU RECTEUR 2018

CONCORDIA.CA

UNIVERSITÉ Concordia UNIVERSITY

T18-45519